



**IPREM**

*Instituto de Previdência Municipal  
Mogi das Cruzes -SP*

# **RELATÓRIO DE ATIVIDADES**

## **EXERCÍCIO DE 2017**



## SUMÁRIO

### 1. SUPERINTENDÊNCIA

- 1.1 ..... Certificado de Regularidade Previdenciária
- 1.2 ..... Informações e Participação dos Segurados ao Regime
  - 1.2.1 ..... Manutenção do Site
  - 1.2.2 ..... Assembleia Geral
- 1.3.....Informações ao Tribunal de Contas do Estado de São Paulo, Ministério da Previdência Social, Prefeitura, Câmara, Conselhos de Administração e Fiscal e Comitê de Investimentos.
- 1.4 ..... Auditoria do Tribunal de Contas do Estado de São Paulo
- 1.5 ..... Admissão e Exoneração de Servidores
- 1.6 ..... Procuradoria Jurídica
- 1.7 ..... Sistema dos Regimes Próprios de Previdência Social – SRPPS
- 1.8 ..... Recadastramento
- 1.9 ..... Prêmio Boas Práticas

### 2. DEPARTAMENTO DE PREVIDÊNCIA

- 2.1 ..... Informações aos Segurados
- 2.2 ..... Benefícios Concedidos
  - 2.2.1 ..... Quanto ao servidor
    - 2.2.1.1 ..... Aposentadorias
    - 2.2.1.2 ..... Auxílio-Doença
    - 2.2.1.3 ..... Salário-Maternidade
  - 2.2.2 ..... Quanto aos dependentes
    - 2.2.2.1 ..... Pensão por Morte
- 2.3 ..... Homologação dos Benefícios

### 3. DEPARTAMENTO DE FINANÇAS

- 3.1 ..... Recursos Previdenciários
  - 3.1.1 ..... Aplicação dos Recursos Previdenciários
- 3.2 ..... Recursos Financeiros
- 3.3 ..... Equilíbrio Financeiro e Atuarial
- 3.4 ..... Demonstrativos Financeiros
- 3.5 .. Utilização dos Recursos Previdenciários, Financeiros e Taxa de Administração
  - 3.5.1 ..... Utilização dos Recursos Previdenciários



**IPREM**

*Instituto de Previdência Municipal  
Mogi das Cruzes -SP*

- 3.5.2 ..... Utilização dos Recursos Financeiros
- 3.6 .....Constituição de Reserva de Recursos Administrativos
- 3.6 ..... Orçamento para 2016

#### **4. SEÇÃO DE EXPEDIENTE**

- 4.1 ..... Compensação Previdenciária - COMPREV
- 4.1.1 ..... Recebimento a Título de Compensação Previdenciária
- 4.1.2 ..... Pagamento a Título de Compensação Previdenciária
- 4.2 ..... Expedientes Administrativos

#### **5. SEÇÃO DE ADMINISTRAÇÃO GERAL**

- 5.1 .....Folhas de Pagamento
- 5.2 .....Contratos Celebrados
- 5.3 .....Contratos e Convênios Prorrogados
- 5.4 .....Licitações
- 5.4.1.....Dispensa de Licitação
- 5.5 ..... Capacitação e Qualificação de Servidores e Conselheiros
- 5.6.....Atividades de Integração com os Segurados e Pensionistas

#### **6. CONSELHOS E COMITÊ**

- 6.1 ..... Conselho Fiscal
- 6.2 .....Conselho de Administração
- 6.2 ..... Comitê de Investimentos



# RELATÓRIO DE ATIVIDADES

## JANEIRO A DEZEMBRO DE 2017

O **Instituto de Previdência Municipal de Mogi das Cruzes – IPREM**, criado pela Lei Complementar nº 35, de 05 de julho de 2005, desenvolveu as seguintes atividades no período de Janeiro a Dezembro de 2017:

### **1. SUPERINTENDÊNCIA**

#### **1.1 - Certificado de Regularidade Previdenciária**

Foram cumpridos no período, os critérios e exigências estabelecidos na Lei nº 9.717, de 27 de novembro de 1998, que dispõe sobre regras gerais para a organização e o funcionamento dos regimes próprios de previdência social dos servidores públicos da União, dos Estados, do Distrito Federal e dos Municípios, mantendo-se assim as normas de boa gestão, de forma a assegurar o pagamento dos benefícios previdenciários aos seus segurados.

**IPREM***Instituto de Previdência Municipal  
Mogi das Cruzes -SP*

## **1.2 - Informações e Participação dos Segurados ao Regime**

Foram garantidos aos segurados a participação e o pleno acesso às informações relativas à gestão do regime, através das seguintes ações:

### **1.2.1 - Manutenção do Site**

Manutenção e atualização das seguintes informações no site:

- ✓ Criação do IPREM
- ✓ Legislação Previdenciária – Leis, Decretos, Portarias, Notas Explicativas e Resoluções
- ✓ Conselhos de Administração e Fiscal
- ✓ Comitê de Investimentos
- ✓ Dúvidas mais comuns sobre o IPREM e Benefícios Previdenciário
- ✓ Balanços Contábeis: 2005 a dezembro de 2017
- ✓ Balancetes mensais: 2005 a dezembro de 2017
- ✓ Informações relativas a prestação de contas junto ao Tribunal de Contas do Estado de São Paulo
- ✓ Portal da Transparência
- ✓ Canal de Comunicação - Fale Conosco no site
- ✓ Notícias e Arquivos
- ✓ Concessão de Benefícios
- ✓ Simulação de Aposentadoria
- ✓ Recadastramento de todos os segurados Ativos, Aposentados e Pensionistas da Prefeitura, Câmara, SEMAE e do próprio IPREM
- ✓ Prestação de Contas Lei Complementar nº 131/09
- ✓ Política de Investimentos – 2009 a 2017
- ✓ Segurados on-line: Demonstrativo de Pagamento, Informe de Rendimentos e Calendário de Pagamentos
- ✓ Assembleia Geral
- ✓ Licitações
- ✓ Pesquisa de Satisfação do Cliente com resultado divulgado no próprio site
- ✓ Recomendações do Ministério Público

### **1.2.2 - Assembleia Geral**

Conforme determinação expressa no § 1º do Artigo 50, da Lei Complementar nº 35, de 05 de julho de 2005, foi realizada a 12ª Assembleia Geral de Prestação de Contas/2016, no dia 09/06/2017, no Auditório Vereador Tufi Elias Andery, na Câmara Municipal e que contou com a



# IPREM

Instituto de Previdência Municipal  
Mogi das Cruzes -SP

participação dos Segurados da Prefeitura, SEMAE, Câmara, IPREM, dos Conselhos de Administração e Fiscal, Comitê de Investimentos e demais convidados.

### **1.3 - Informações ao Tribunal de Contas do Estado de São Paulo, Ministério da Previdência Social, Prefeitura, Câmara, Conselhos de Administração e Fiscal e Comitê de Investimentos.**

Nos termos da Legislação Federal vigente, foram encaminhados nos prazos previstos, o Comprovante de Repasse, o Demonstrativo Previdenciário e Financeiro ao Gabinete do Prefeito, Câmara Municipal e aos Conselhos de Administração e Fiscal. A cada bimestre, atendendo a exigência do Ministério da Previdência Social, o Departamento de Finanças encaminhou ao referido órgão o comprovante de repasse, o demonstrativo previdenciário e o demonstrativo financeiro. Também foram prestadas mensalmente informações relativas aos Investimentos do Instituto ao Comitê de Investimentos.

### **1.4 - Auditoria do Tribunal de Contas do Estado de São Paulo**

No mês de Setembro de 2017 foram verificadas as contas do Instituto pelo Tribunal de Contas do Estado de São Paulo – UR-7 – Unidade Regional de São José dos Campos, referente ao exercício de 2016. O resultado da fiscalização *in loco* apresentou-se através do relatório TC-1542/989/16, cujas ocorrências apontadas pela Agente de Fiscalização Emmanuelle Christine Fonseca de Paiva Nery em 24/11/2017 serão tempestivamente respondidas restando, após nossa manifestação, o parecer final da Nobre Corte de Contas.

### **1.5 - Admissão e Exoneração dos Servidores**

Em 2017 não houve exoneração ou nomeação de servidores por intermédio de concurso público. Foi nomeado para o cargo em comissão de Diretor Superintendente o Sr. José Carlos de Aguiar Calderaro em 01/01/2017.

### **1.6 - Procuradoria Jurídica**

A Procuradoria Jurídica do IPREM foi instituída pela Lei Complementar nº 77/10, regulamentada pelo Decreto nº 11.520/11. Após concurso público realizado no ano de 2011, com apoio da Fundação VUNESP, foi provido o cargo de Procurador Jurídico, com a atribuição de assessorar o Diretor-Superintendente nas decisões referentes a assuntos jurídicos e administrativos, bem como a representação judicial da autarquia em juízo. Na área consultiva, no período de janeiro a dezembro de 2017, a Procuradoria emitiu 300 (trezentos) pareceres



sobre assuntos jurídicos diversos, para os órgãos do Instituto. Na área de contencioso, atuou nos processos judiciais, elaborando defesas, interpondo recursos cabíveis, comparecendo a audiências, inclusive só no ano de 2017 ingressaram 19 novas ações do Tribunal de Justiça do Estado de São Paulo.

### **1.7 – Sistema de Regimes Próprios de Previdência Social – SRPPS**

Prevista no art. 9º da Lei 9.717/98; Art. 40 da CF, Art. 3º da Lei nº 10.887/04 e Lei nº 9.796/98, a implantação do SRPPS – Sistema dos Regimes Próprios de Previdência Social, composto das ferramentas de Cadastro Nacional de Informações Sociais ao Regimes Próprios de Previdência Social – CNIS/RPPS; Sistema Previdenciário de Gestão de Regimes Próprios de Previdência Social – SIPREV, é necessária para a gestão das informações e políticas de previdência Social junto ao Ministério da Previdência Social.

O Plano de Trabalho e Agenda para a implementação do SRPPS e Realização de Censo Previdenciário foi firmado, em 18/12/2014, com o Ministério da Previdência Social – Secretaria de Políticas de Previdência Social – SPPS – Departamento dos Regimes de Previdência no Serviço Público – DRPSP – e o carregamento preliminar dos dados na base SIPREV/Gestão, para fins de validação foi efetuado em 2015, em 2016 nova carga foi realizada sendo que as inconsistências apontadas nesta foram, na sua maioria, sanadas em 2017 em parceria com a empresa especializada SISPREV – Tecnologia da Informação Ltda.

### **1.8 - Recadastramento**

O IPREM - Instituto de Previdência Municipal de Mogi das Cruzes, continua realizando o recadastramento previdenciário de todos os servidores inativos e pensionistas da Prefeitura, Câmara, SEMAE e do próprio IPREM. Quanto ao recadastramento dos servidores ativos, aguardamos a conclusão do que está sendo efetuado pelo Município- Decreto 17.078/2017, previsto para o final do mês de fevereiro de 2018, onde nos será encaminhado o correspondente arquivo.

O Recadastramento possui caráter obrigatório, e objetiva coibir fraudes e pagamento irregulares de benefícios previdenciários proporcionando uma maior precisão na elaboração do cálculo atuarial, além de algumas ferramentas importantes aos segurados.

### **1.9 Prêmio Boas Práticas**



**IPREM**

*Instituto de Previdência Municipal  
Mogi das Cruzes -SP*

O IPREM de Mogi das Cruzes pelo quinto ano consecutivo se destacou no 8º Prêmio Boas Práticas de Gestão Previdenciária - Edição 2016, promovido pela ANEPREM – Associação Nacional de Entidades de Previdência dos Estados e Municípios, órgão representativo de mais de 300 institutos de previdência sediados em todos os estados do país, com apoio do Ministério de Previdência, Associação Brasileira das entidades dos Mercados Financeiros e de Capitais – ANBIMA e das Revistas Investidor Institucional e Revista RPPS do Brasil, ficando classificado em 9º lugar na Categoria de RPPS DE GRANDE PORTE.

O Prêmio é o reconhecimento dos gestores e das Unidades Gestoras de RPPS, bem como do Prefeito ou Governador, que mais desenvolveram práticas baseadas nos princípios de transparência, equidade, ética, responsabilidade corporativa e social.

Ressalte-se que na edição de 2013 do Prêmio, o IPREM de Mogi das Cruzes foi classificado em 7º lugar entre os RPPS da Categoria de Médio Porte, na edição de 2014 subiu para o 5º lugar entre os RPPS da mesma Categoria e na edição de 2015, foi classificado em 6º lugar entre os RPPS da categoria de Grande Porte, em 2016 se classificou em 4º Lugar entre os RPPS da categoria de Grande Porte e em 2017 ficou em 9º Lugar na mesma categoria.

## **2. DEPARTAMENTO DE PREVIDÊNCIA**

### **2.1 - Informações aos Segurados**

No período, foram efetuados vários esclarecimentos e informações, pela Diretoria de Previdência, sobre benefícios (Concessão de Aposentadorias, Pensões e Auxílio Doença), aos servidores da Prefeitura Municipal, Serviço Municipal de Águas e Esgotos e Câmara.

### **2.2 - Benefícios Concedidos**

Foram concedidos durante o período, os seguintes benefícios de aposentadorias, auxílio-doença, salário maternidade e pensões:

#### **2.2.1 - Quanto ao servidor**

##### **2.2.1.1 - Aposentadorias**



**IPREM***Instituto de Previdência Municipal  
Mogi das Cruzes -SP*

TIPO DE BENEFÍCIO	MÊS	TOTAL
Aposentadoria Idade e Tempo de Contribuição	Janeiro	22
Aposentadoria por Idade		05
Aposentadoria Idade e Tempo de Contribuição	Março	29
Aposentadoria por Idade		01
Aposentadoria Idade e Tempo de Contribuição	Maio	25
Aposentadoria por Invalidez		01
Aposentadoria Idade e Tempo de Contribuição	Junho	19
Aposentadoria por Invalidez		01
Aposentadoria por Idade		01
Aposentadoria Idade e Tempo de Contribuição	Julho	15
Aposentadoria por Idade		03
Aposentadoria por Invalidez		01
Aposentadoria Idade e Tempo de Contribuição	Agosto	09
Aposentadoria por Idade		02
Aposentadoria Idade e Tempo de Contribuição	Outubro	04
Aposentadoria por Idade		01
Aposentadoria Idade e Tempo de Contribuição	Dezembro	08
Aposentadoria por Idade		02
Aposentadoria por Invalidez		01

**TOTAL:-**

Aposentadoria Idade e Tempo de Contribuição	131
Aposentadoria por Idade	15
Aposentadoria por Invalidez	04
Aposentadoria Compulsória	00
<b>TOTAL DE APOSENTADORIAS:</b>	<b>150</b>

O total gasto no período pelo Instituto com aposentadorias aos inativos da Prefeitura, Câmara e SEMAE soma um montante de **R\$ 56.325.600,98** (cinquenta e seis milhões, trezentos e vinte e cinco mil, seiscentos reais e noventa e oito centavos).



**IPREM**

*Instituto de Previdência Municipal  
Mogi das Cruzes -SP*

#### **2.2.1.2 - Auxílio-Doença**

No período, os benefícios de Auxílio-Doença concedidos aos segurados, Prefeitura, Câmara e SEMAE, custeados pelo Instituto, somam o montante de **R\$ 4.768.544,89** (quatro milhões, setecentos e sessenta e oito mil, quinhentos e quarenta e quatro reais e oitenta e nove centavos).

#### **2.2.1.3 - Salário-Maternidade**

O total despendido pelo Instituto com o pagamento do benefício de Salário-Maternidade para as seguradas da Prefeitura, Câmara e SEMAE, no período foram na ordem de **R\$ 1.547.653,68** (um milhão, quinhentos e quarenta e sete mil, seiscentos e cinquenta e três reais e sessenta e oito centavos).

#### **2.2.2 - Quanto aos dependentes**

##### **2.2.2.1 - Pensão por Morte**

Durante o período, foram concedidos pelo Instituto 16 (dezesseis) pensões por morte.

O total pago no período, pelo Instituto, com Pensão por Morte aos pensionistas da Prefeitura, Câmara e SEMAE somam um montante de **R\$ 2.993.970,84** (dois milhões, novecentos e noventa e três mil, novecentos e setenta reais e oitenta e quatro centavos)

#### **2.3 – Homologação dos Benefícios**

Dos benefícios concedidos que retornaram do Tribunal de Contas, todos foram homologados.

### **3. DEPARTAMENTO DE FINANÇAS**

#### **3.1 - Recursos Previdenciários**

Foram recebidos, no período, os seguintes recursos previdenciários, decorrentes das contribuições:

- ✓ Patronais – **R\$ 67.447.754,22** (sessenta e sete milhões, quatrocentos e quarenta e sete mil, setecentos e cinquenta e quatro reais e vinte e dois centavos).



- ✓ Servidores - **R\$ 27.126.822,33** (vinte e sete milhões, cento e vinte e seis mil, oitocentos e vinte e dois reais e trinta e três centavos).
- ✓ Total dos recursos decorrentes das contribuições **R\$ 94.574.576,55** (noventa e quatro milhões, quinhentos e setenta e quatro mil, quinhentos e setenta e seis reais e cinquenta e cinco centavos).

### 3.1.1 - Aplicação dos Recursos Previdenciários

As aplicações financeiras foram efetuadas em conformidade com a Resolução CMN nº 3922/2010. Os recursos aplicados no período de Janeiro à Dezembro de 2017, somam o montante de **R\$ 446.981.565,45** (quatrocentos e quarenta e seis milhões, novecentos e oitenta e um mil, quinhentos e sessenta e cinco reais e quarenta e cinco centavos).

O rendimento das aplicações financeiras apurado no exercício foi de **R\$ 45.737.855,70** (quarenta e cinco milhões, setecentos e trinta e sete mil, oitocentos e cinquenta e cinco reais e setenta centavos), que representa **11,89%** (onze por cento e oitenta e nove centésimos) de rentabilidade, **119,31%** do CDI e **130,27%** da meta atuarial que ficou em **9,13%** (nove por cento e treze centésimos), que representa um **superávit de 30,27%**.

### GRÁFICO DA RENTABILIDADE DO IPREM COMPARADO COM A META ATUARIAL E CDI EM 2017

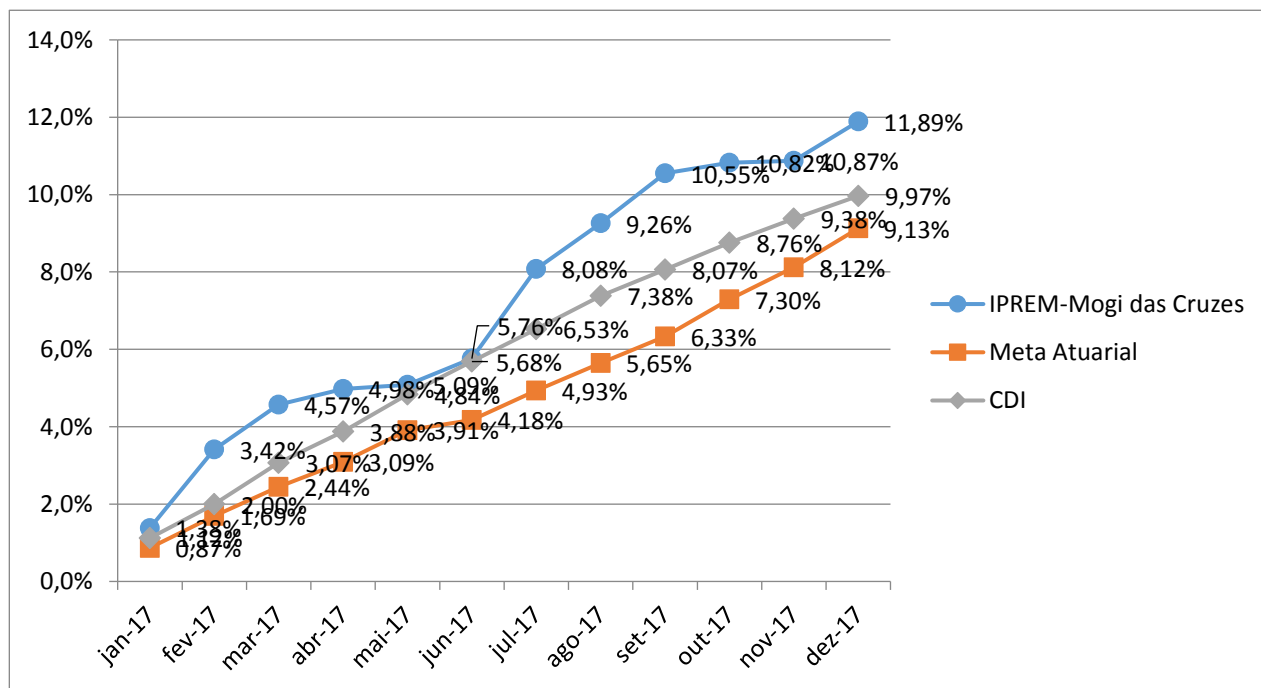

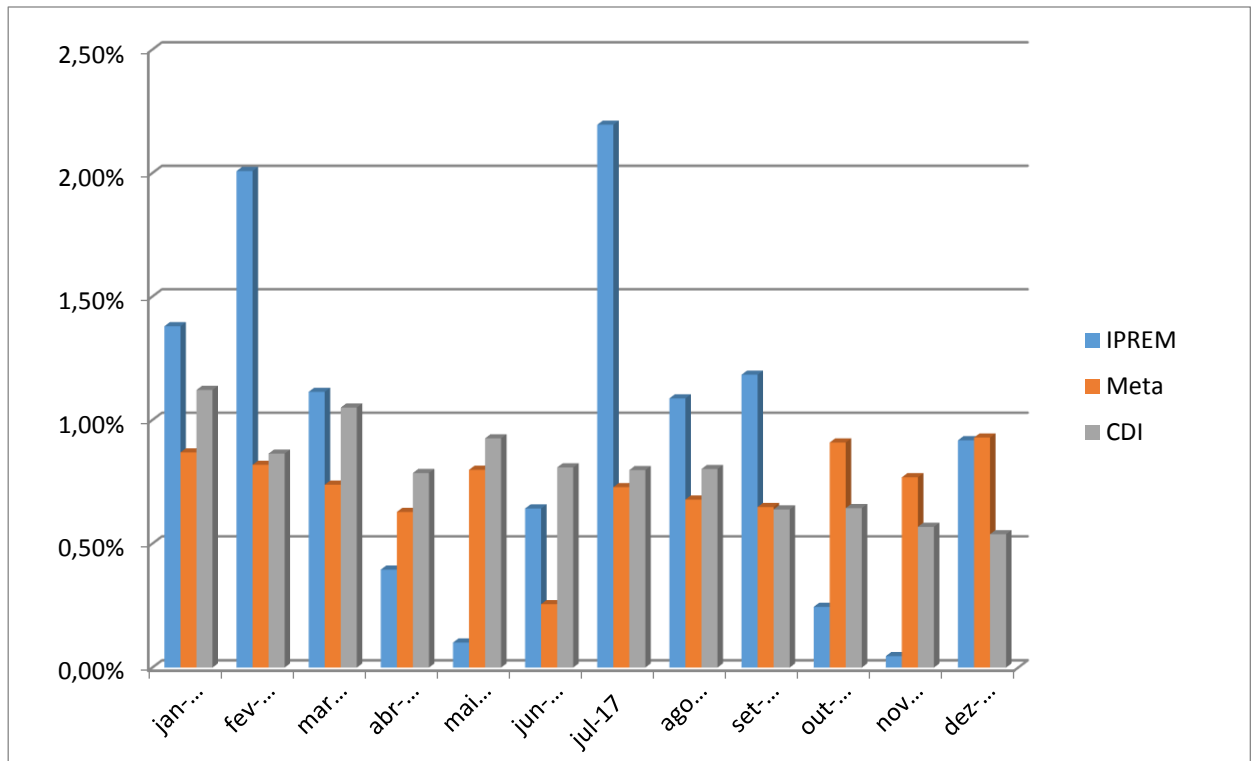

### 3.2 - Recursos Financeiros

Foram repassados no período para o custeio da Folha de Pagamento da Massa Segregada, nos termos do artigo 99-A da Lei Complementar nº35/2005, incluído pela Lei Complementar nº 60/09, o montante de **R\$ 38.318.612,44** (trinta e oito milhões, trezentos e dezoito mil, seiscentos e doze reais e quarenta e quatro centavos), sendo:

PMMC – **R\$ 31.354.274,55** (trinta e um milhões, trezentos e cinquenta e quatro mil, duzentos e setenta e quatro reais e cinquenta e cinco centavos).

CMMC – **R\$ 3.178.101,92** (três milhões, cento e setenta e oito mil, cento e um reais e noventa e dois centavos)

SEMAE – **R\$ 3.786.235,97** (três milhões, setecentos e oitenta e seis mil, duzentos e trinta e cinco reais e noventa e sete centavos).



### **3.3 - Equilíbrio Financeiro e Atuarial**

Para manutenção da saúde Financeira e o Equilíbrio Atuarial do Instituto, foram desenvolvidas as seguintes ações:

1 - Elaboração do cálculo atuarial, base mês de dezembro de 2016, e em processo de elaboração o cálculo atuarial com base em dezembro de 2017.

2 - No prazo estabelecido, foi enviada à Secretaria de Políticas de Previdência Social, do Ministério da Previdência Social, a avaliação atuarial e o Demonstrativo de Resultado da Avaliação Atuarial – DRAA, conforme Anexo V da Portaria nº 402/08 – art. 9º e Port. 403/08 – art. 23 e 24º.

### **3.4 - Demonstrativos Financeiros**

Foram encaminhados ao Ministério da Previdência Social os demonstrativos das aplicações financeiras mensalmente e os demonstrativos das receitas e despesas, de cada bimestre correspondente ao exercício de 2017, e também Demonstrações Contábeis Semestrais, de acordo com a Portaria nº 916/2003, e suas alterações.

### **3.5 - Utilização dos Recursos Previdenciários, Financeiros e Taxa de Administração**

Dos recursos previdenciários do Instituto, foram efetuados os pagamentos dos seguintes benefícios:

#### **3.5.1 - Utilização dos Recursos Previdenciários**

- ✓ Aposentadorias – **R\$ 56.325.600,98** (cinquenta e seis milhões, trezentos e vinte e cinco mil, seiscentos reais e noventa e oito centavos).
- ✓ Pensões – **R\$ 2.993.970,84** (dois milhões, novecentos e noventa e três mil, novecentos e setenta reais e oitenta e quatro centavos).
- ✓ Auxílio-Doença, Salário-Maternidade e outros – **R\$ 6.316.198,57** (seis milhões, trezentos e dezesseis mil, cento e noventa e oito reais e cinquenta e sete centavos).

#### **3.5.2 - Utilização dos Recursos Financeiros**



**IPREM**

*Instituto de Previdência Municipal  
Mogi das Cruzes -SP*

- ✓ Aposentadorias – **R\$ 24.173.937,19** (vinte e quatro milhões, cento e setenta e três mil, novecentos e trinta e sete reais e dezenove centavos).
- ✓ Pensões – **R\$ 14.211.739,13** (quatorze milhões, duzentos e onze mil, setecentos e trinta e nove reais e treze centavos).

Com o custeio das despesas correntes e de capital, necessárias à organização e ao funcionamento do Instituto, denominada “Taxa de Administração”, foram utilizados um total de **R\$ 1.778.513,39** (um milhão, setecentos e setenta e oito mil, quinhentos e treze reais e trinta e nove centavos), correspondente a **27,09%** do total previsto na legislação de **R\$ 6.565.933,84** (seis milhões, quinhentos e sessenta e cinco mil, novecentos e trinta e três reais e oitenta e quatro centavos), resultando numa economia na ordem de **R\$ 4.787.420,45** (quatro milhões, setecentos e oitenta e sete mil, quatrocentos e vinte reais e quarenta e cinco centavos).

### **3.6 – Constituição de reserva de recursos administrativos**

A diretoria executiva do IPREM manteve como reserva de recursos administrativos a importância de **R\$ 425.243,06** (quatrocentos e vinte e cinco mil, duzentos e quarenta e três reais e seis centavos), que poderá ser utilizada na aquisição de uma sede própria, ou, também, revertida para os recursos previdenciários.

### **3.7 - Orçamento para 2018**

O orçamento para o exercício de 2018, consta da Lei nº 7.331 de 27 de dezembro de 2017.

## **4. SEÇÃO DE EXPEDIENTE**

### **4.1 - Compensação Previdenciária - COMPREV**

Durante o período, foram desenvolvidas várias ações visando a liberação dos recursos decorrentes da **Compensação Previdenciária - COMPREV**.



**IPREM**

*Instituto de Previdência Municipal  
Mogi das Cruzes -SP*

#### **4.1.1 - Recebimento a Título de Compensação Previdenciária**

Foram recebidos a Título de Compensação Previdenciária, no período de janeiro a dezembro de 2017 o valor de **R\$ 2.773.326,07** (dois milhões, setecentos e setenta e três mil, trezentos e vinte e seis reais e sete centavos), e desde o início das ações visando a liberação de recursos em 2006, até dezembro de 2017, o valor total de **R\$ 15.131.406,78** (quinze milhões, cento e trinta e um mil, quatrocentos e seis reais e setenta e oito centavos).

#### **4.1.2 – Pagamento a Título de Compensação Previdenciária**

Foram pagos a Título de Compensação Previdenciária no período de janeiro a dezembro de 2017, o valor de **R\$ 68.701,49** (sessenta e oito mil, setecentos e um reais e quarenta e nove centavos), e desde o início das ações em 2006, até dezembro de 2017, foram pagos o valor de **R\$ 653.466,61** (seiscentos e cinquenta e três mil, quatrocentos e sessenta e seis reais e sessenta e um centavos).

A diferença entre os valores recebidos e os valores pagos a Título de Compensação Previdenciária foi de **R\$ 14.477.940,17** (quatorze milhões, quatrocentos e setenta e sete mil, novecentos e quarenta reais e dezessete centavos).

#### **4.2 - Expedientes Administrativos:**

Foram expedidos os seguintes expedientes:

Processos Administrativos, **361** (trezentos e sessenta e um)

Notas de Empenho, **1146** (um mil, cento e quarenta e seis)

Ofícios, **451** (quatrocentos e cinquenta e um)

Memorandos, **83** (oitenta e três): (Publicações de Aposentadorias, Pensões, Prorrogações de Contratos e Portarias).

Processos Internos: **735** (setecentos e trinta e cinco)

## **5. SEÇÃO DE ADMINISTRAÇÃO GERAL**

### **5.1 - Folhas de Pagamento**



**IPREM**

*Instituto de Previdência Municipal  
Mogi das Cruzes -SP*

Foram elaboradas, mensalmente, as folhas de pagamento dos Ativos, Inativos, Pensionistas e da Massa Segregada, conforme normas estabelecidas na Orientação Normativa do Ministério da Previdência Social nº 02, de 31 de março de 2009, com alteração da Orientação Normativa nº 03 de 04 de maio de 2009.

### **5.2 – Contratos Celebrados:**

FOUR INFO DESENVOLVIMENTO DE SOFTWARE LTDA - EPP

CECAM CONSULTORIA ECONÔMICA, CONTÁBIL E ADMINISTRATIVA MUNICIPAL LTDA

### **5.3 – Contratos e Convênios Prorrogados:**

CEMEAP – CENTRO MEDICO EXAME ADMISSIONAL E PERIODICO LTDA – EPP;  
EXPONENCIAL ASSESSORIA, CONSULTORIA E AUDITORIA, ATUARIAL E PREVIDENCIARIA LTDA – ME;  
CENTRO DE INTEGRAÇÃO EMPRESA-ESCOLA – CIEE; PERSONAL MKT CRIACAO E MANUTENCAO DE WEB SITE LTDA – ME;  
IMPRESA OFICIAL DO ESTADO S/A – IMESP; CECAM – CONSULTORIA ECONÔMICA, CONTÁBIL E ADMINISTRATIVA MUNICIPAL LTDA; SISPREV-TECNOLOGIA DA INFORMAÇÃO LTDA – ME;

### **5.4 – Licitações**

PRESTAÇÃO DE SERVIÇOS DE LICENÇA DE USO DE SOFTWARE PARA O SISTEMA DE FOLHA DE PAGAMENTO E PONTO ELETRÔNICO;

CONTRATAÇÃO DE PESSOA JURÍDICA PARA PRESTAÇÃO DE SERVIÇOS DE FORNECIMENTO DE SISTEMAS INFORMATIZADOS PARA MICROCOMPUTADORES NAS ÁREAS DE ORÇAMENTO, PROGRAMA, EXECUÇÃO ORÇAMENTÁRIA, CONTABILIDADE PÚBLICA, CONTABILIDADE PREVIDENCIÁRIA, TESOURARIA E PATRIMONIO.

#### **5.4.1 – Dispensa de Licitação**

Aquisições de materiais de Expediente; descartáveis; estante de aço para arquivo morto, placas de patrimônio, armário de madeira para arquivo e cartuchos de toner para impressora.





**IPREM**

*Instituto de Previdência Municipal  
Mogi das Cruzes -SP*

## **5.5 - Capacitação e Qualificação de Servidores e Conselheiros**

Visando a capacitação e a qualificação dos servidores do IPREM, e dos Conselheiros de Administração e Fiscal, houve a participação dos mesmos nos seguintes eventos:

13º Congresso Estadual da APEPREM

Data do Evento: 24 a 26 de abril de 2017

Local: Santos/SP

17º Congresso Nacional de Previdência da Aneprem

Data do evento: 18 a 20 de setembro de 2017

Local: Curitiba/PR

Curso: Gestão de Contratos TCE-SP

Data do evento: 04/10/2017

Local: Jacaré/SP

Curso: 16º Ciclo Perspectivas de Investimento 2017 – Revista Investidor Institucional

Data do evento: 24/08/2017

Local: São Paulo/SP

Palestra de Capacitação dos novos membros do Conselho de Administração

Data do evento: 13/11/2017

Local: Auditório da Prefeitura Municipal de Mogi das Cruzes

Treinamento preparatório para Certificação profissional ANBIMA – Série 10.

Data do evento: 08 a 12 de maio de 2017

Local: Cemforpe

## **6. CONSELHOS E COMITÊ**

### **6.1 - Conselho Fiscal**

Foram realizadas reuniões mensais durante todo o período para fiscalização Orçamentária e Financeira do Instituto, tendo sido considerado regulares todos os demonstrativos.



**IPREM**

*Instituto de Previdência Municipal  
Mogi das Cruzes -SP*

## **6.2 - Conselho de Administração**

Foram realizadas reuniões mensais ordinárias e extraordinárias para homologação dos cálculos, nos processos de aposentadorias e pensões, abertura de licitações, aprovação das prorrogações dos contratos em andamento, planos de aplicação financeira, e demais assuntos pertinentes ao Conselho.

## **6.3 - Comitê de Investimentos**

O Comitê de Investimentos – Órgão consultivo e deliberativo, com a finalidade auxiliar a Diretoria Executiva e o Conselho de Administração no processo decisório quanto a execução da política de investimentos dos recursos do Instituto de Previdência Municipal de Mogi das Cruzes – IPREM, realizou reuniões mensais e extraordinária em cumprimento a legislação vigente.

Mogi das Cruzes (SP), 19 de Janeiro de 2018.

-----  
**José Carlos de Aguiar Calderaro**

**Diretor Superintendente**