



IPREM

*Instituto de Previdência Municipal
Mogi das Cruzes -SP*

RELATÓRIO DE ATIVIDADES

EXERCÍCIO DE 2015



SUMÁRIO

1. SUPERINTENDÊNCIA

- 1.1 Certificado de Regularidade Previdenciária
- 1.2 Informações e Participação dos Segurados ao Regime
 - 1.2.1 Manutenção do Site
 - 1.2.2 Assembleia Geral
- 1.3.....Informações ao Tribunal de Contas do Estado de São Paulo, Ministério da Previdência Social, Prefeitura, Câmara, Conselhos de Administração e Fiscal e Comitê de Investimentos.
- 1.4 Auditoria do Tribunal de Contas do Estado de São Paulo
- 1.5 Admissão dos Servidores
- 1.6 Procuradoria Jurídica
- 1.7 Sistema dos Regimes Próprios de Previdência Social – SRPPS
- 1.8 Recadastramento
- 1.9 Prêmio Boas Práticas

2. DEPARTAMENTO DE PREVIDÊNCIA

- 2.1 Informações aos Segurados
- 2.2 Benefícios Concedidos
 - 2.2.1 Quanto ao servidor
 - 2.2.1.1 Aposentadorias
 - 2.2.1.2 Auxílio-Doença
 - 2.2.1.3 Salário-Maternidade
 - 2.2.2 Quanto aos dependentes
 - 2.2.2.1 Pensão por Morte
- 2.3 Homologação dos Benefícios

3. DEPARTAMENTO DE FINANÇAS

- 3.1 Recursos Previdenciários
 - 3.1.1 Aplicação dos Recursos Previdenciários
- 3.2 Recursos Financeiros
- 3.3 Equilíbrio Financeiro e Atuarial
- 3.4 Demonstrativos Financeiros
- 3.5 .. Utilização dos Recursos Previdenciários, Financeiros e Taxa de Administração
 - 3.5.1 Utilização dos Recursos Previdenciários



- 3.5.2 Utilização dos Recursos Financeiros
- 3.6 Orçamento para 2015

4. SEÇÃO DE EXPEDIENTE

- 4.1 Compensação Previdenciária - COMPREV
- 4.1.1 Recebimento a Título de Compensação Previdenciária
- 4.1.2 Pagamento a Título de Compensação Previdenciária
- 4.2 Expedientes Administrativos

5. SEÇÃO DE ADMINISTRAÇÃO GERAL

- 5.1 Folhas de Pagamento
- 5.2 Convênio Celebrado
- 5.3 Contratos e Convênios Prorrogados
- 5.4 Licitações
- 5.5 Capacitação e Qualificação de Servidores e Conselheiros
- 5.6 Atividades de Integração com os Segurados e Pensionistas

6. CONSELHOS E COMITÊ

- 6.1 Conselho Fiscal
- 6.2 Conselho de Administração
- 6.2 Comitê de Investimentos



RELATÓRIO DE ATIVIDADES

JANEIRO A DEZEMBRO DE 2015

O **Instituto de Previdência Municipal de Mogi das Cruzes – IPREM**, criado pela Lei Complementar nº 35, de 05 de julho de 2005, desenvolveu as seguintes atividades no período de Janeiro à Dezembro de 2015:

1. SUPERINTENDÊNCIA

1.1 - Certificado de Regularidade Previdenciária

Foram cumpridos no período, os critérios e exigências estabelecidos na Lei nº 9.717, de 27 de novembro de 1998, que dispõe sobre regras gerais para a organização e o funcionamento dos regimes próprios de previdência social dos servidores públicos da União, dos Estados, do Distrito Federal e dos Municípios, mantendo-se assim as normas de boa gestão, de forma a assegurar o pagamento dos benefícios previdenciários aos seus segurados.

1.2 - Informações e Participação dos Segurados ao Regime

Foram garantidos aos segurados a participação e o pleno acesso às informações relativas à gestão do regime, através das seguintes ações:

1.2.1 - Manutenção do Site

Manutenção e atualização das seguintes informações no site:

- ✓ Criação do IPREM
- ✓ Legislação Previdenciária – Leis, Decretos, Portarias, Notas Explicativas e Resoluções
- ✓ Conselhos de Administração e Fiscal
- ✓ Comitê de Investimentos
- ✓ Dúvidas mais comuns sobre o IPREM e Benefícios Previdenciários
- ✓ Concurso Públicos realizados pelo Instituto



IPREM

*Instituto de Previdência Municipal
Mogi das Cruzes -SP*

- ✓ Balanços Contábeis: 2005 a novembro de 2015
- ✓ Balancetes mensais: 2005 a novembro de 2015
- ✓ Informações relativas a prestação de contas junto ao Tribunal de Contas do Estado de São Paulo
- ✓ Canal de Comunicação - Fale Conosco no site

- ✓ Notícias e Arquivos
- ✓ Concessão de Benefícios
- ✓ Recadastramento de todos os segurados Ativos, Aposentados e Pensionistas da Prefeitura, Câmara, SEMAE e do próprio IPREM
- ✓ Prestação de Contas Lei Complementar nº 131/09
- ✓ Política de Investimentos – 2009 a 2015
- ✓ Segurados on-line: Demonstrativo de Pagamento, Informe de Rendimentos e Calendário de Pagamentos
- ✓ Assembléia Geral
- ✓ Licitações
- ✓ Início das tratativas com a empresa contratada para a manutenção do site para implementar uma Pesquisa de Satisfação do Cliente com resultado divulgado no próprio site

1.2.2 - Assembleia Geral

Conforme determinação expressa no § 1º do Artigo 50, da Lei Complementar nº 35, de 05 de julho de 2005, foi realizada a 10ª Assembleia Geral de Prestação de Contas/2014, no dia 29/06/2015, no Auditório Vereador Tufi Elias Andery, na Câmara Municipal e que contou com a participação dos Segurados da Prefeitura, SEMAE, Câmara, IPREM, dos Conselhos de Administração e Fiscal, Comitê de Investimentos e demais convidados.



1.3 - Informações ao Tribunal de Contas do Estado de São Paulo, Ministério da Previdência Social, Prefeitura, Câmara, Conselhos de Administração e Fiscal e Comitê de Investimentos.

Nos termos da Legislação Federal vigente, foram encaminhados nos prazos previstos, o Comprovante de Repasse, o Demonstrativo Previdenciário e Financeiro ao Gabinete do Prefeito, Câmara Municipal, e aos Conselhos de Administração e Fiscal. A cada bimestre, atendendo a exigência do Ministério da Previdência Social, o Departamento de Finanças encaminhou ao referido órgão o comprovante de repasse, o demonstrativo previdenciário e o demonstrativo financeiro. Também foram prestadas mensalmente informações relativas aos Investimentos do Instituto ao Comitê de Investimentos.

1.4 - Auditoria do Tribunal de Contas do Estado de São Paulo

No mês de Agosto de 2015 foram verificadas as contas do Instituto, pelo Tribunal de Contas do Estado de São Paulo – UR-7 – Unidade Regional de São José dos Campos, referente ao exercício de 2014. O resultado da fiscalização in loco apresentou-se através do relatório TC-001371/026/14 e cujas ocorrências apontadas foram respondidas dentro do prazo indicado pelo Auditor Alexandre Manir Figueiredo Sarquis em seu despacho de 26/10/2015 e aguardamos a manifestação da Corte de Contas sobre nossas alegações.



1.5 - Admissão dos Servidores

Em 10/08/2015 desligou-se o Auxiliar Contábil Rogério Alessandro de Faria, em razão de sua posse programada como funcionário do INSS em Presidente Prudente. Inexistindo concurso válido para o IPREM, iniciou-se o processo para a realização de um novo concurso para admissão de um Auxiliar Contábil, um Auxiliar Administrativo e cadastro reserva para o cargo de Procurador Jurídico.

1.6 - Procuradoria Jurídica

A Procuradoria Jurídica do IPREM foi instituída pela Lei Complementar nº 77/10, regulamentada pelo Decreto nº 11.520/11. Após concurso público realizado no ano de 2011, com apoio da Fundação VUNESP, foi provido o cargo de Procurador Jurídico, com a atribuição de assessorar o Diretor-Superintendente nas decisões referentes a assuntos jurídicos e administrativos, bem como a representação judicial da autarquia em juízo. Na área consultiva, PERÍODO DE JANEIRO A DEZEMBRO DE 2015, a Procuradoria emitiu 190 (cento e noventa) pareceres sobre assuntos diversos, para os órgãos do Instituto. Na área de contencioso, atuou nos processos judiciais, elaborando defesas, interpondo recursos cabíveis e comparecendo a audiências.

1.7 - Sistema dos Regimes Próprios de Previdência Social - SRPPS

Foram adotadas as providências para a implantação do SRPPS – Sistema dos Regimes Próprios de Previdência Social, composto das ferramentas de Cadastro Nacional de Informações Sociais ao Regimes Próprios de Previdência Social – CNIS/RPPS; Sistema Previdenciário de Gestão de Regimes Próprios de Previdência Social – SIPREV. A implantação do Sistema, prevista no art. 9º da Lei 9.717/98; Art. 40 da CF, Art. 3º da Lei nº 10.887/04 e Lei nº 9.796/98, é necessária para a gestão das informações e políticas de previdência Social junto ao Ministério da Previdência Social.

O Plano de Trabalho e Agenda para a implementação do SRPPS e Realização de Censo Previdenciário foi firmado, em 18/12/2014, com o Ministério da Previdência Social – Secretaria de Políticas de Previdência Social – SPPS – Departamento dos Regimes de Previdência no Serviço Público – DRPSP – e o carregamento preliminar dos dados na base SIPREV/Gestão, para fins de validação, foi efetuado em 2015 e não logrou ser validado em razão de algumas inconsistências em nossas bases de dados. As inconsistências deverão ser corrigidas mediante migração dos dados necessários do sistema utilizado pela Prefeitura Municipal SMAR para o sistema SIPREV para permitir novo carregamento do SIPREV. Considerando que o calendário firmado com do MPS prevê a realização do CENSO PREVIDENCIÁRIO que, provavelmente, será realizado no primeiro trimestre de 2016, poderão ser sanadas também mais algumas inconsistências cadastrais com os segurados da ativa.



1.8 - Recadastramento

O IPREM - Instituto de Previdência Municipal de Mogi das Cruzes, realizou de forma contínua o recadastramento previdenciário de todos os servidores ativos, inativos e pensionistas da Prefeitura, Câmara, SEMAE e do próprio IPREM, durante o exercício de 2015.

O Programa de Recadastramento, é um conjunto de ações, e uma ferramenta de aprimoramento do cadastro funcional de servidores ativos, aposentados e pensionistas do Município, conferindo ainda mais, eficiência aos processos de gestão de pessoas e de concessão de benefícios previdenciários.

O Recadastramento possui caráter obrigatório, e objetiva coibir fraudes e pagamento irregulares de benefícios previdenciários proporcionando uma maior precisão na elaboração do cálculo atuarial, além de algumas ferramentas importantes aos segurados.

A partir do exercício de 2014, o recadastramento está sendo efetuado obrigatoriamente, sempre no mês de aniversário do segurado.

1.9 - Prêmio Boas Práticas

O IPREM de Mogi das Cruzes, pelo terceiro ano consecutivo, foi classificado em 6º lugar e – pela primeira vez – na Categoria de RPPS DE GRANDE PORTE, no 6º Prêmio Boas Práticas de Gestão Previdenciária - Edição 2015, promovido pela ANEPREM – Associação Nacional de Entidades de Previdência dos Estados e Municípios, órgão representativo de mais de 300 institutos de previdência sediados em todos os estados do país, com apoio do Ministério de Previdência, Associação Brasileira das entidades dos Mercados Financeiros e de Capitais – ANBIMA e das Revistas Investidor Institucional e Revista RPPS do Brasil.

O Prêmio é o reconhecimento dos gestores e das Unidades Gestoras de RPPS, bem como do Prefeito ou Governador, que mais desenvolveram práticas baseadas nos princípios de transparência, equidade, ética, responsabilidade corporativa e social.

Ressalte-se que na edição de 2013 do Prêmio o IPREM de Mogi das Cruzes foi classificado em 7º lugar entre os RPPS de Médio Porte e, na edição de 2014, subiu para o 5º lugar entre os RPPS de Médio Porte, o que demonstra uma evolução nas boas práticas de gestão previdenciária.



IPREM

Instituto de Previdência Municipal
Mogi das Cruzes -SP





IPREM

Instituto de Previdência Municipal
Mogi das Cruzes -SP





TIPO DE BENEFÍCIO	MÊS	TOTAL
Aposentadoria Idade e Tempo de Contribuição Aposentadoria por Idade	Janeiro	12 01
Aposentadoria Idade e Tempo de Contribuição	Fevereiro	05
Aposentadoria Idade e Tempo de Contribuição Aposentadoria por Idade	Março	10 01
Aposentadoria Idade e Tempo de Contribuição Aposentadoria por Idade	Abril	09 01
Aposentadoria Idade e Tempo de Contribuição Aposentadoria por Idade	Maio	04 01
Aposentadoria Idade e Tempo de Contribuição Aposentadoria por Idade	Junho	08 02
Aposentadoria Idade e Tempo de Contribuição Aposentadoria por Idade	Julho	04 02
Aposentadoria Idade e Tempo de Contribuição Aposentadoria por Invalidez Aposentadoria Compulsória	Agosto	06 01 01
Aposentadoria Idade e Tempo de Contribuição Aposentadoria por Idade	Setembro	06 01
Aposentadoria Idade e Tempo de Contribuição Aposentadoria por Idade	Outubro	07 01
Aposentadoria Idade e Tempo de Contribuição	Novembro	01



Aposentadoria por Idade		01
Aposentadoria Idade e Tempo de Contribuição	Dezembro	03

2. DEPARTAMENTO DE PREVIDÊNCIA

2.1 - Informações aos Segurados

No período, foram efetuados vários esclarecimentos e informações, pela Diretoria de Previdência, sobre benefícios (Concessão de Aposentadorias, Pensões e Auxílio Doença), aos servidores da Prefeitura Municipal, Serviço Municipal de Águas e Esgotos e Câmara.

2.2 - Benefícios Concedidos

Foram concedidos durante o período, os seguintes benefícios de aposentadorias, auxílio-doença, salário maternidade e pensões:

2.2.1 - Quanto ao servidor

2.2.1.1 - Aposentadorias

TOTAL:-

Aposentadoria Idade e Tempo de Contribuição	75
Aposentadoria por Idade	10
Aposentadoria por Invalidez	01
Aposentadoria Compulsória	01
TOTAL DE APOSENTADORIAS:	87

O total gasto no período pelo Instituto com aposentadorias aos inativos da Prefeitura, Câmara e SEMAE soma um montante de **R\$ 32.529.645,19** (trinta e dois milhões, quinhentos e vinte e nove mil, seiscentos e quarenta e cinco reais e dezenove centavos).

2.2.1.2 - Auxílio-Doença

No período, os benefícios de Auxílio-Doença concedidos aos segurados, Prefeitura, Câmara e SEMAE, custeados pelo Instituto, somam o montante de **R\$ 4.163.491,62** (quatro



IPREM

Instituto de Previdência Municipal
Mogi das Cruzes -SP

milhões, cento e sessenta e três mil, quatrocentos e noventa e um reais e sessenta e dois centavos).

2.2.1.3 - Salário-Maternidade

O total despendido pelo Instituto com o pagamento do benefício de Salário-Maternidade para as seguradas da Prefeitura, Câmara e SEMAE, no período foram na ordem de **R\$ 923.161,05** (novecentos e vinte e três mil, cento e sessenta e um reais e cinco centavos).

2.2.2 - Quanto aos dependentes

2.2.2.1 - Pensão por Morte

Durante o período, foram concedidos pelo Instituto 15 (quinze) pensões por morte.

O total pago no período pelo Instituto com Pensão por Morte aos pensionistas da Prefeitura, Câmara e SEMAE somam um montante de **R\$ 1.652.187,43** (um milhão, seiscentos e cinquenta e dois mil, cento e oitenta e sete reais e quarenta e três centavos)

2.3 - Homologação dos Benefícios

Foram homologados pelo Tribunal de Contas do Estado de São Paulo, todos os benefícios de aposentadoria e pensão, concedidos pelo Instituto, desde sua implantação.

3. DEPARTAMENTO DE FINANÇAS

3.1 - Recursos Previdenciários

Foram recebidos, no período, os seguintes recursos previdenciários, decorrentes das contribuições:

- ✓ Patronais – **R\$ 45.353.159,98** (quarenta e cinco milhões, trezentos e cinquenta e três mil, cento e cinquenta e nove reais e noventa e oito centavos).
- ✓ Servidores - **R\$ 21.085.195,55** (vinte e um milhões, oitenta e cinco mil, cento e noventa e cinco reais e cinquenta e cinco centavos).



- ✓ Total dos recursos decorrentes das contribuições **R\$ 66.438.355,53** (sessenta e seis milhões, quatrocentos e trinta e oito mil, trezentos e cinquenta e cinco reais e cinquenta e três centavos).

3.1.1 - Aplicação dos Recursos Previdenciários

As aplicações financeiras foram efetuadas em conformidade com a Resolução CMN nº 3922/2010. Os recursos aplicados no período de Janeiro à Dezembro de 2015, somam o montante de **R\$ 288.766.281,91** (duzentos e oitenta e oito milhões, setecentos e sessenta e seis mil, duzentos e oitenta e um reais e noventa e um centavos).

O rendimento das aplicações financeiras apurado no exercício foi de **R\$ 34.078.052,59** (trinta e quatro milhões, setenta e oito mil, cinquenta e dois reais e cinquenta e nove centavos), que representa **14,17%** (quatorze por cento e dezessete centésimos) de rentabilidade, **107,00%** do CDI e **78,89%** da meta atuarial que ficou em **17,96%** (dezessete por cento e noventa e seis décimos).

GRÁFICO RENTABILIDADE DO IPREM COMPARADO COM META ATUARIAL E CDI EM 2015

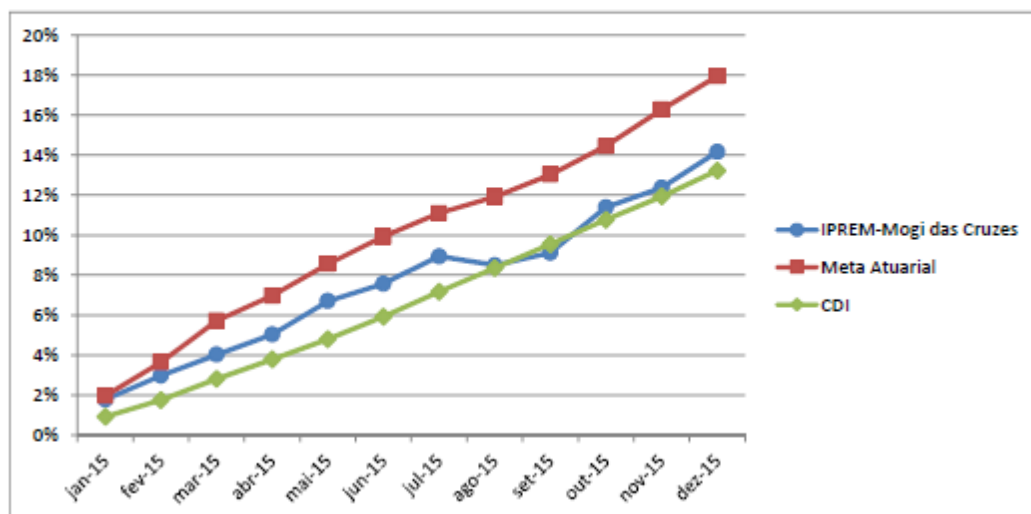





GRÁFICO RENTAB. IPREM COMPARADO COM CARTEIRA SUGERIDA DO BB EM 12 MESES

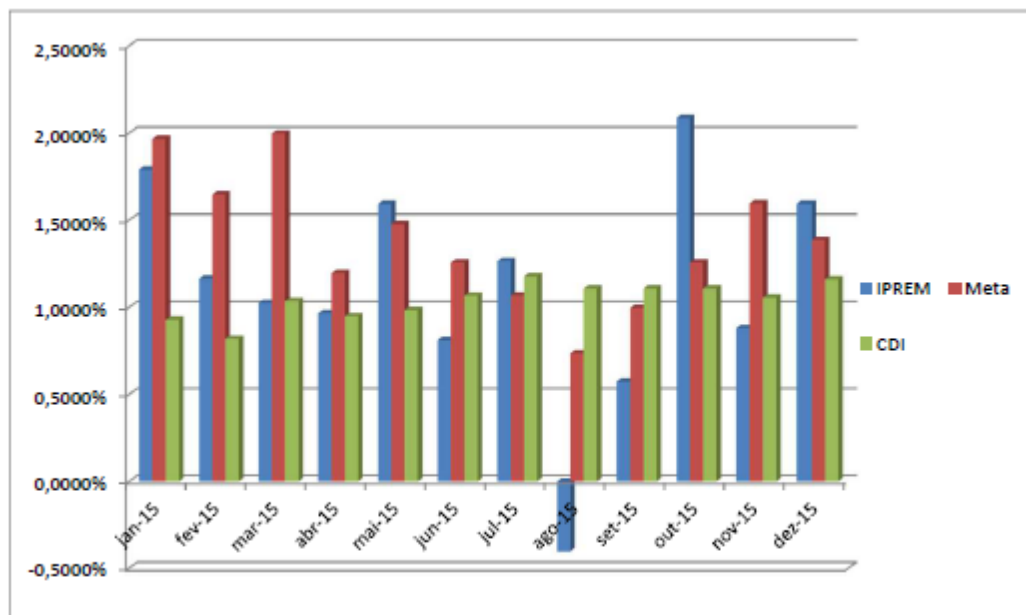
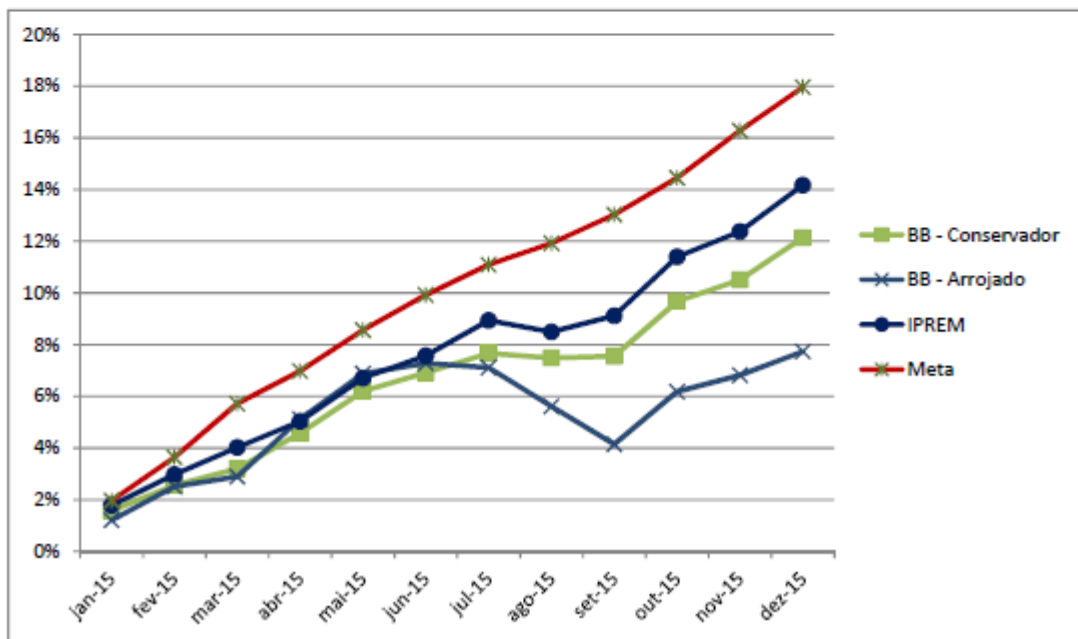
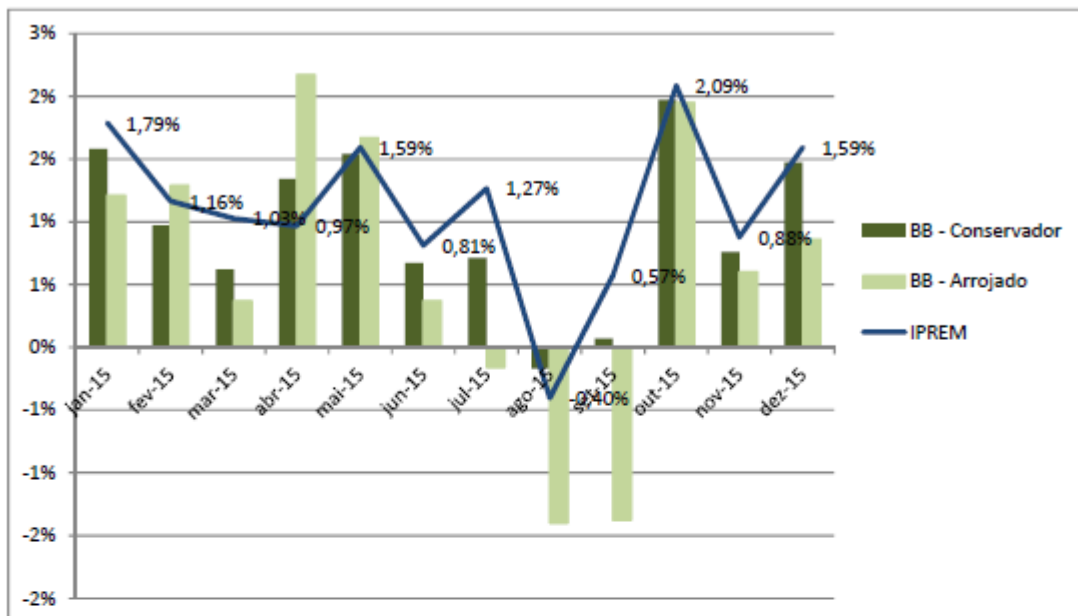

3.2 - Recursos Financeiros

Foram repassados no período para o custeio da Folha de Pagamento da Massa Segregada, nos termos do artigo 99-A da Lei Complementar nº35/2005, incluído pela Lei Complementar nº 60/09, o montante de **R\$ 33.891.263,20** (trinta e três milhões, oitocentos e noventa e um mil, duzentos e sessenta e três reais e vinte centavos), sendo:



PMMC – **R\$ 28.122.046,57** (vinte e oito milhões, cento e vinte e dois mil, quarenta e seis centavos e cinquenta e sete centavos).

CMMC – **R\$ 2.895.144,36** (dois milhões, oitocentos e noventa e cinco mil, cento e quarenta e quatro reais e trinta e seis centavos)

SEMAE – **R\$ 2.874.072,27** (dois milhões, oitocentos e setenta e quatro mil, setenta e dois reais e vinte e sete centavos).

3.3 - Equilíbrio Financeiro e Atuarial

Para manutenção da saúde Financeira e o Equilíbrio Atuarial do Instituto, foram desenvolvidas as seguintes ações:

1 - Elaboração do cálculo atuarial, base mês de dezembro de 2014, e em processo de elaboração o cálculo atuarial com base em dezembro de 2015.

2 - No prazo estabelecido, foi enviada à Secretaria de Políticas de Previdência Social, do Ministério da Previdência Social, a avaliação atuarial e o Demonstrativo de Resultado da Avaliação Atuarial – DRAA, conforme Anexo V da Portaria nº 402/08 – art. 9º e Port. 403/08 – art. 23 e 24º.

3.4 - Demonstrativos Financeiros

Foram encaminhados ao Ministério da Previdência Social os demonstrativos das receitas e despesas, de cada bimestre correspondente ao exercício de 2015, e também Demonstrações Contábeis Semestrais, de acordo com a Portaria nº 916/2003, e suas alterações.

3.5 - Utilização dos Recursos Previdenciários, Financeiros e Taxa de Administração

Dos recursos previdenciários do Instituto, foram efetuados os pagamentos dos seguintes benefícios:

3.5.1 - Utilização dos Recursos Previdenciários

- ✓ Aposentadorias – **R\$ 32.529.645,19** (trinta e dois milhões, quinhentos e vinte e nove mil, seiscentos e quarenta e cinco reais e dezenove centavos).



- ✓ Pensões – **R\$ 1.652.187,43** (um milhão, seiscentos e cinquenta e dois mil, cento e oitenta e sete reais e quarenta e três centavos).
- ✓ Auxílio-Doença, Salário-Maternidade e outros – **R\$ 5.086.652,67** (cinco milhões, oitenta e seis mil, seiscentos e cinquenta e dois reais e sessenta e sete centavos).

3.5.2 - Utilização dos Recursos Financeiros

- ✓ Aposentadorias – **R\$ 22.066.909,05** (vinte e dois milhões, sessenta e seis mil, novecentos e nove reais e cinco centavos).
- ✓ Pensões – **R\$ 12.128.881,34** (doze milhões, cento e vinte e oito mil, oitocentos e oitenta e um mil e trinta e quatro centavos).

Com o custeio das despesas correntes e de capital, necessárias à organização e ao funcionamento do Instituto, denominada “Taxa de Administração”, foram utilizados um total de **R\$ 1.437.870,60** (um milhão, quatrocentos e trinta e sete mil, oitocentos e setenta reais e sessenta centavos), correspondente a **29,65%** do total previsto na legislação de **R\$ 4.848.833,24** (quatro milhões, oitocentos e quarenta e oito mil, oitocentos e trinta e três reais e vinte e quatro centavos), resultando numa economia na ordem de **R\$ 3.410.962,64** (três milhões, quatrocentos e dez mil, novecentos e sessenta e dois reais e sessenta e quatro centavos).

3.6 – Constituição de reserva de recursos administrativos

O diretoria executiva do IPREM transferiu dos recursos administrativos para os recursos previdenciários a importância de R\$ 5.000.000,00 (cinco milhão de reais), mantendo como reserva de recursos administrativos a importância de R\$ 750.985,31 (setecentos e cinquenta mil, novecentos e oitenta e cinco reais e trinta e um centavos), que poderá ser utilizada na aquisição de uma sede própria, ou, também, revertida para os recursos previdenciários.

3.7 - Orçamento para 2016

O orçamento para o exercício de 2016, consta da Lei nº 7.100 de 22 de dezembro de 2015.



4. SEÇÃO DE EXPEDIENTE

4.1 - Compensação Previdenciária - COMPREV

Durante o período, foram desenvolvidas várias ações visando a liberação dos recursos decorrentes da **Compensação Previdenciária - COMPREV**.

4.1.1 - Recebimento a Título de Compensação Previdenciária

Foram recebidos a Título de Compensação Previdenciária, no período de janeiro a dezembro de 2015 o valor de **R\$ 771.652,18** (setecentos e setenta e um mil, seiscentos e cinquenta e dois reais e dezoito centavos), e desde o início das ações visando a liberação de recursos em 2006, até dezembro de 2015, o valor total de **R\$ 9.079.856,85** (nove milhões, setenta e nove mil, oitocentos e cinquenta e seis reais e oitenta e cinco centavos).

4.1.2 – Pagamento a Título de Compensação Previdenciária

Foram pagos a Título de Compensação Previdenciária no período de janeiro a dezembro de 2014, o valor de **R\$ 321.417,21** (trezentos e vinte e um mil, quatrocentos e dezessete reais e vinte e um centavos), e desde o início das ações em 2006, até dezembro de 2015, foram pagos o valor de **R\$ 520.303,45** (quinhentos e vinte mil, trezentos e três reais e quarenta e cinco centavos).

A diferença entre os valores recebidos e os valores pagos a Título de Compensação Previdenciária foi de **R\$ 8.559.553,40** (oito milhões, quinhentos e cinquenta e nove mil, quinhentos e cinquenta e três reais e quarenta centavos).

4.2 - Expedientes Administrativos:

Foram expedidos os seguintes expedientes:

Processos Administrativos, **256** (duzentos e cinquenta e seis)

Notas de Empenho, **785** (setecentos e oitenta e cinco)

Ofícios, **414** (quatrocentos e quatorze)

Memorandos, **94** (noventa e quatro): (Publicações de Aposentadorias, Pensões, Prorrogações de Contratos e Portarias).

Processos Internos: **322** (trezentos e vinte e dois)



5. SEÇÃO DE ADMINISTRAÇÃO GERAL

5.1 - Folhas de Pagamento

Foram elaboradas, mensalmente, as folhas de pagamento dos ativos, inativos, pensionistas e da Massa Segregada, conforme normas estabelecidas na Orientação Normativa do Ministério da Previdência Social nº 02, de 31 de março de 2009, com alteração da Orientação Normativa nº 03 de 04 de maio de 2009.

5.2 – Contratos Celebrados:

SISPREV – Tecnologia da Informação LTDA. - ME. Implementar, Carregar e Manter Banco de Dados do Sistema dos Regimes Próprios de Previdência Social – SRPPS, dos servidores Ativos, Inativos e Pensionistas.

CECAM – Consultoria Econômica, Contábil e Administrativa Municipal S/S Ltda, aquisição de sistema de Almoxarifado, Compras e Licitações.

Imprensa Oficial do Estado S/A – IMESP. Prestação de serviços de publicidade legal – Sistema PUBNET.

Coordenadoria de Apoio a Instituições Públicas – CAIP. Realização de Concurso Público.

Personal MKT Criação e Manutenção de Web Site LTDA. – ME. Serviços de manutenção de website do IPREM <http://www.iprem.pmmc.com.br>.

Centro de Integração Empresa-Escola – CIEE. Prestação de serviços de agente de integração de estágios supervisionados de estudantes.

5.3 – Contratos e Convênios Prorrogados:

Meta Medicina e Segurança do Trabalho S/S Ltda.; CECAM Consultoria Econômica, Contábil e Administrativa Municipal S/S (Contabilidade); Jairo Gonçalves Molina Junior – ME - Serviços de manutenção do site (seis meses, término em novembro de 2015); Risk Office S/A - Serviços de consultoria financeira.

5.4 – Licitações

Contratação de Pessoa Jurídica especializada para implementar, carregar e manter o Banco de dados do Sistema dos Regimes Próprios de Previdência Social – SRPPS dos servidores estatutários ativos, aposentados e pensionistas do Instituto de Previdência Municipal de Mogi das Cruzes – IPREM, Prefeitura Municipal de Mogi das Cruzes, Câmara Municipal de Mogi das



IPREM

*Instituto de Previdência Municipal
Mogi das Cruzes -SP*

Cruzes e do Serviço Municipal de Águas e Esgotos de Mogi das Cruzes – SEMAE, composto pelas aplicações – Sistema Previdenciário de Gestão de Regimes Próprios de Previdência Social – SIPREV/GESTÃO, Cadastro Nacional de Informações Sociais de Regimes Próprios de Previdência Social – CNIS/RPPS a ser carregado por força do art. 3º da Lei 10.887/2004 e o INFORME/CNIS/RPPS que fornecerão ao IPREM as informações gerenciais decorrentes do tratamento dos dados deste RPPS e cruzamento destes com dados de outros sistemas, principalmente os administrados pelo Ministério da Previdência Social;

Contratação de Pessoa Jurídica para prestação de serviços de fornecimento de sistemas informatizados para microcomputadores nas áreas de almoxarifado, compras e licitações, visando à informatização da gestão de materiais de forma corporativa, abrangendo instalação, treinamento e manutenção integrada dos sistemas, para o Instituto de Previdência Municipal de Mogi das Cruzes-IPREM

Contratação de Serviços para manutenção de website do Instituto de Previdência Municipal de Mogi das Cruzes – IPREM <http://www.iprem.pmmc.com.br>.

5.4.1 – Dispensa de Licitação

Aquisições de materiais de Expediente; Confecção de pastas plastificadas para processos; Serviço de publicidade legal – Sistema PUBNET; Impressora para Cheque; Impressora Multifuncional; Kit Câmera de Segurança; Realização de Concurso Público; Serviço de manutenção de veículo do IPREM; Descartáveis; Estampa de camisetas para torneio de pesca do IPREM; Prestação de Serviços de agente de integração de estágios supervisionados de estudantes.

5.5 - Capacitação e Qualificação de Servidores e Conselheiros

Visando a capacitação e a qualificação dos servidores do IPREM, e dos Conselheiros de Administração e Fiscal, houve a participação dos mesmos nos seguintes eventos:

Curso Presencial de Análise de Investimento
Data do Evento: 02 e 03 de março de 2015
Local: São Paulo/SP

27º Seminário Nacional de Previdência Social e 5º Congresso Estadual do ASSIMPASC
Data do Evento: 11 a 13 de março de 2015
Local: Florianópolis/SC

11º Congresso Estadual da APEPREM
Data do Evento: 06 a 08 de abril de 2015
Local: Sorocaba/SP

eSocial – Transparência nas Informações – O Rigor da Lei



IPREM

*Instituto de Previdência Municipal
Mogi das Cruzes -SP*

Data do Evento: 06 a 08 de maio de 2015

Local: CEMFORPE, Mogi das Cruzes/SP

Ciclo de Debates com Agentes Políticos e Dirigentes Municipais 2015

Data do Evento: 11 de maio de 2015

Local: Bom Jesus dos Perdões/SP

Fundamentos de Controle Interno – Regime Próprio de Previdência Social - RPPS

Data do Evento: 25 de maio de 2015

Local: Tribunal de Contas do Estado de São Paulo

49º Congresso Nacional da ABIPEM

Data do Evento: 17 a 19 de junho de 2015

Local: Natal/RN

Curso de Averbação de Tempo de Serviço e Contribuição

Data do Evento: 10 e 11 de agosto de 2015

Local: CETEM, Florianópolis/SC

1º Seminário de Licitações Sustentáveis do Alto Tiete

Data do Evento: 22 e 23 de setembro de 2015

Local: CEMFORPE, Mogi das Cruzes/SP

IX Encontro Temático Jurídico e Financeiro

Data do Evento: 22 e 23 de setembro de 2015

Local: Expo Center Norte, São Paulo/SP

15º Congresso Nacional de Previdência e 2º Seminário ANEPREM

Data do Evento: 28 a 30 de setembro de 2015

Goiânia/GO

3º Congresso Brasileiro de Conselheiros de RPPS

Data do Evento: 04 a 06 de novembro de 2015

Brasília/DF

2º Seminário de Previdência para RPPS – APEPREM

Data do Evento: 23 e 24 de novembro de 2015

Ribeirão Preto/SP



IPREM

*Instituto de Previdência Municipal
Mogi das Cruzes -SP*

5.6 – Atividades de Integração com os Segurados e Pensionistas:

5º Torneio de pesca - Tema: Eu amo pescar com o meu avô

O Instituto de Previdência Municipal de Mogi das Cruzes-IPREM realizou, em conjunto com a Secretaria de Esportes e Lazer SMEL e apoio da Prefeitura Municipal de Mogi das Cruzes e Caixa Econômica Federal no dia 21/11/2015, o 5º Torneio de Pesca





IPREM

Instituto de Previdência Municipal
Mogi das Cruzes -SP





IPREM

Instituto de Previdência Municipal
Mogi das Cruzes -SP





6. CONSELHOS E COMITÊ

6.1 - Conselho Fiscal

Foram realizaram reuniões mensais durante todo o período para fiscalização Orçamentária e Financeira do Instituto, tendo sido considerado regulares todos os demonstrativos.

6.2 - Conselho de Administração

Foram realizadas reuniões mensais ordinárias e extraordinárias para homologação dos cálculos, nos processos de aposentadorias e pensões, abertura de licitações, aprovação das prorrogações dos contratos em andamento, planos de aplicação financeira, e demais assuntos pertinentes ao Conselho.

6.3 - Comitê de Investimentos

O Comitê de Investimentos – Órgão consultivo e deliberativo, com a finalidade auxiliar a Diretoria Executiva e o Conselho de Administração no processo decisório quanto a execução da política de investimentos dos recursos do Instituto de Previdência Municipal de Mogi das Cruzes – IPREM, realizou reuniões mensais e extraordinária em cumprimento a legislação vigente.

Mogi das Cruzes (SP), 20 de Janeiro de 2016.

FRANCISCO CARLOS CARDENAS

Diretor Superintendente