



IPREM

*Instituto de Previdência Municipal
Mogi das Cruzes -SP*

RELATÓRIO DE ATIVIDADES

EXERCÍCIO DE 2016



SUMÁRIO

1. SUPERINTENDÊNCIA

1.1	Certificado de Regularidade Previdenciária
1.2	Informações e Participação dos Segurados ao Regime
1.2.1	Manutenção do Site
1.2.2	Assembleia Geral
1.3	Informações ao Tribunal de Contas do Estado de São Paulo, Ministério da Previdência Social, Prefeitura, Câmara, Conselhos de Administração e Fiscal e Comitê de Investimentos.
1.4	Auditoria do Tribunal de Contas do Estado de São Paulo
1.5	Admissão e Exoneração de Servidores
1.6	Procuradoria Jurídica
1.7	Sistema dos Regimes Próprios de Previdência Social – SRPPS
1.8	Recadastramento
1.9	Prêmio Boas Práticas

2. DEPARTAMENTO DE PREVIDÊNCIA

2.1	Informações aos Segurados
2.2	Benefícios Concedidos
2.2.1	Quanto ao servidor
2.2.1.1	Aposentadorias
2.2.1.2	Auxílio-Doença
2.2.1.3	Salário-Maternidade
2.2.2	Quanto aos dependentes
2.2.2.1	Pensão por Morte
2.3	Homologação dos Benefícios

3. DEPARTAMENTO DE FINANÇAS

3.1	Recursos Previdenciários
3.1.1	Aplicação dos Recursos Previdenciários
3.2	Recursos Financeiros
3.3	Equilíbrio Financeiro e Atuarial
3.4	Demonstrativos Financeiros
3.5	Utilização dos Recursos Previdenciários, Financeiros e Taxa de Administração
3.5.1	Utilização dos Recursos Previdenciários



- 3.5.2 Utilização dos Recursos Financeiros
- 3.6Constituição de Reserva de Recursos Administrativos
- 3.6 Orçamento para 2016

4. SEÇÃO DE EXPEDIENTE

- 4.1 Compensação Previdenciária - COMPREV
- 4.1.1 Recebimento a Título de Compensação Previdenciária
- 4.1.2 Pagamento a Título de Compensação Previdenciária
- 4.2 Expedientes Administrativos

5. SEÇÃO DE ADMINISTRAÇÃO GERAL

- 5.1Folhas de Pagamento
- 5.2Contratos Celebrados
- 5.3Contratos e Convênios Prorrogados
- 5.4Licitações
- 5.4.1.....Dispensa de Licitação
- 5.5 Capacitação e Qualificação de Servidores e Conselheiros
- 5.6.....Atividades de Integração com os Segurados e Pensionistas

6. CONSELHOS E COMITÊ

- 6.1 Conselho Fiscal
- 6.2Conselho de Administração
- 6.2 Comitê de Investimentos



RELATÓRIO DE ATIVIDADES

JANEIRO A DEZEMBRO DE 2016

O **Instituto de Previdência Municipal de Mogi das Cruzes – IPREM**, criado pela Lei Complementar nº 35, de 05 de julho de 2005, desenvolveu as seguintes atividades no período de Janeiro a Dezembro de 2016:

1. SUPERINTENDÊNCIA

1.1 - Certificado de Regularidade Previdenciária

Foram cumpridos no período, os critérios e exigências estabelecidos na Lei nº 9.717, de 27 de novembro de 1998, que dispõe sobre regras gerais para a organização e o funcionamento dos regimes próprios de previdência social dos servidores públicos da União, dos Estados, do Distrito Federal e dos Municípios, mantendo-se assim as normas de boa gestão, de forma a assegurar o pagamento dos benefícios previdenciários aos seus segurados.

1.2 - Informações e Participação dos Segurados ao Regime

Foram garantidos aos segurados a participação e o pleno acesso às informações relativas à gestão do regime, através das seguintes ações:

1.2.1 - Manutenção do Site

Manutenção e atualização das seguintes informações no site:



- ✓ Criação do IPREM
- ✓ Legislação Previdenciária – Leis, Decretos, Portarias, Notas Explicativas e Resoluções
- ✓ Conselhos de Administração e Fiscal
- ✓ Comitê de Investimentos
- ✓ Dúvidas mais comuns sobre o IPREM e Benefícios Previdenciário
- ✓ Balanços Contábeis: 2005 a dezembro de 2016
- ✓ Balancetes mensais: 2005 a dezembro de 2016
- ✓ Informações relativas a prestação de contas junto ao Tribunal de Contas do Estado de São Paulo
- ✓ Porta da Transparência
- ✓ Canal de Comunicação - Fale Conosco no site
- ✓ Notícias e Arquivos
- ✓ Concessão de Benefícios
- ✓ Simulação de Aposentadoria
- ✓ Recadastramento de todos os segurados Ativos, Aposentados e Pensionistas da Prefeitura, Câmara, SEMAE e do próprio IPREM
- ✓ Prestação de Contas Lei Complementar nº 131/09
- ✓ Política de Investimentos – 2009 a 2016
- ✓ Segurados on-line: Demonstrativo de Pagamento, Informe de Rendimentos e Calendário de Pagamentos
- ✓ Assembleia Geral
- ✓ Licitações
- ✓ Pesquisa de Satisfação do Cliente com resultado divulgado no próprio site
- ✓ Recomendações do Ministério Público

1.2.2 - Assembleia Geral

Conforme determinação expressa no § 1º do Artigo 50, da Lei Complementar nº 35, de 05 de julho de 2005, foi realizada a 11ª Assembleia Geral de Prestação de Contas/2015, no dia 24/06/2016, no Auditório Vereador Tufi Elias Andery, na Câmara Municipal e que contou com a participação dos Segurados da Prefeitura, SEMAE, Câmara, IPREM, dos Conselhos de Administração e Fiscal, Comitê de Investimentos e demais convidados.

1.3 - Informações ao Tribunal de Contas do Estado de São Paulo, Ministério da Previdência Social, Prefeitura, Câmara, Conselhos de Administração e Fiscal e Comitê de Investimentos.

Nos termos da Legislação Federal vigente, foram encaminhados nos prazos previstos, o Comprovante de Repasse, o Demonstrativo Previdenciário e Financeiro ao Gabinete do Prefeito, Câmara Municipal e aos Conselhos de Administração e Fiscal. A cada bimestre, atendendo a exigência do Ministério da Previdência Social, o Departamento de Finanças



IPREM

*Instituto de Previdência Municipal
Mogi das Cruzes -SP*

encaminhou ao referido órgão o comprovante de repasse, o demonstrativo previdenciário e o demonstrativo financeiro. Também foram prestadas mensalmente informações relativas aos Investimentos do Instituto ao Comitê de Investimentos.

1.4 - Auditoria do Tribunal de Contas do Estado de São Paulo

No mês de Julho de 2016 foram verificadas as contas do Instituto pelo Tribunal de Contas do Estado de São Paulo – UR-7 – Unidade Regional de São José dos Campos, referente ao exercício de 2015. O resultado da fiscalização *in loco* apresentou-se através do relatório TC-5161.989.15-7, cujas ocorrências apontadas pelo Agente de Fiscalização André Luiz Vicentim em 28/09/2016 serão tempestivamente respondidas restando, após nossa manifestação, o parecer final da Nobre Corte de Contas.

1.5 - Admissão e Exoneração dos Servidores

Em 13/01/2016 a servidora Maria Claudia Mariano Peixoto foi nomeada no cargo em comissão de Chefe da Seção de Finanças, tendo se desligado no dia 22/12/2016. Em 19/01/2016 a servidora Renata Vieira Alonso foi nomeada, por intermédio de concurso público, no cargo de Auxiliar de Tesouraria, tendo se desligado em 17/02/2016. Em 25/01/2016 foi nomeado, por intermédio de concurso público, o servidor Emmanuel Ataliba de Souza Lellis no cargo de Auxiliar Contábil. Em 03/03/2016 foi nomeado, por intermédio de concurso público, para o cargo de Auxiliar de Tesouraria o servidor Richard Carlos Castilhos. Em 31/12/2016 ocorreu o desligamento do Diretor Superintendente Francisco Carlos Cardenas.

1.6 - Procuradoria Jurídica

A Procuradoria Jurídica do IPREM foi instituída pela Lei Complementar nº 77/10, regulamentada pelo Decreto nº 11.520/11. Após concurso público realizado no ano de 2011, com apoio da Fundação VUNESP, foi provido o cargo de Procurador Jurídico, com a atribuição de assessorar o Diretor-Superintendente nas decisões referentes a assuntos jurídicos e administrativos, bem como a representação judicial da autarquia em juízo. Na área consultiva, no período de janeiro a dezembro de 2016, a Procuradoria emitiu 228 (duzentos e vinte e oito) pareceres sobre assuntos jurídicos diversos, para os órgãos do Instituto. Na área de contencioso, atuou nos processos judiciais elaborando defesas, interpondo recursos cabíveis, comparecendo a audiências, inclusive realizando sustentação oral no Tribunal de Justiça do Estado de São Paulo.



1.7 – Sistema de Regimes Próprios de Previdência Social – SRPPS

Prevista no art. 9º da Lei 9.717/98; Art. 40 da CF, Art. 3º da Lei nº 10.887/04 e Lei nº 9.796/98, a implantação do SRPPS – Sistema dos Regimes Próprios de Previdência Social, composto das ferramentas de Cadastro Nacional de Informações Sociais ao Regimes Próprios de Previdência Social – CNIS/RPPS; Sistema Previdenciário de Gestão de Regimes Próprios de Previdência Social – SIPREV, é necessária para a gestão das informações e políticas de previdência Social junto ao Ministério da Previdência Social.

O Plano de Trabalho e Agenda para a implementação do SRPPS e Realização de Censo Previdenciário foi firmado, em 18/12/2014, com o Ministério da Previdência Social – Secretaria de Políticas de Previdência Social – SPPS – Departamento dos Regimes de Previdência no Serviço Público – DRPSP – e o carregamento preliminar dos dados na base SIPREV/Gestão, para fins de validação foi efetuado em 2015 e não logrou ser validado em razão de algumas inconsistências em nossas bases de dados. Uma boa parte destas inconsistências foram sanadas, outra está sendo gradativamente corrigida em parceria com a empresa especializada SISPREV – Tecnologia da Informação Ltda.

1.8 - Recadastramento

O IPREM - Instituto de Previdência Municipal de Mogi das Cruzes, continua realizando o recadastramento previdenciário de todos os servidores ativos, inativos e pensionistas da Prefeitura, Câmara, SEMAE e do próprio IPREM.

O Recadastramento possui caráter obrigatório, e objetiva coibir fraudes e pagamento irregulares de benefícios previdenciários proporcionando uma maior precisão na elaboração do cálculo atuarial, além de algumas ferramentas importantes aos segurados.

Devido à dificuldade dos servidores ativos lotados em Secretarias Municipais localizadas fora da sede em comparecer no IPREM para o recadastramento, este trabalho não foi concluído em 2016, contudo, para contornar essa dificuldade estaremos a partir do mês de março buscando uma solução em conjunto com os titulares destas pastas, especialmente com as Secretarias de Saúde e Educação que possuem os maiores números de servidores lotados em todos os bairros e distritos do Município.

1.9 Prêmio Boas Práticas

O IPREM de Mogi das Cruzes, pelo quarto ano consecutivo, foi classificado em 4º lugar na Categoria de RPPS DE GRANDE PORTE, no 7º Prêmio Boas Práticas de Gestão Previdenciária - Edição 2016, promovido pela ANEPREM – Associação Nacional de Entidades de Previdência dos Estados e Municípios, órgão representativo de mais de 300 institutos de previdência



IPREM

*Instituto de Previdência Municipal
Mogi das Cruzes -SP*

sediados em todos os estados do país, com apoio do Ministério de Previdência, Associação Brasileira das entidades dos Mercados Financeiros e de Capitais – ANBIMA e das Revistas Investidor Institucional e Revista RPPS do Brasil.

O Prêmio é o reconhecimento dos gestores e das Unidades Gestoras de RPPS, bem como do Prefeito ou Governador, que mais desenvolveram práticas baseadas nos princípios de transparência, equidade, ética, responsabilidade corporativa e social.

Ressalte-se que na edição de 2013 do Prêmio, o IPREM de Mogi das Cruzes foi classificado em 7º lugar entre os RPPS da Categoria e Médio Porte, na edição de 2014 subiu para o 5º lugar entre os RPPS da mesma Categoria e na edição de 2015, foi classificado em 6º lugar entre os RPPS da categoria de Grande Porte, o que demonstra uma evolução nas boas práticas de gestão previdenciária.

2. DEPARTAMENTO DE PREVIDÊNCIA

2.1 - Informações aos Segurados

No período, foram efetuados vários esclarecimentos e informações, pela Diretoria de Previdência, sobre benefícios (Concessão de Aposentadorias, Pensões e Auxílio Doença), aos servidores da Prefeitura Municipal, Serviço Municipal de Águas e Esgotos e Câmara.

2.2 - Benefícios Concedidos

Foram concedidos durante o período, os seguintes benefícios de aposentadorias, auxílio-doença, salário maternidade e pensões:

2.2.1 - Quanto ao servidor

2.2.1.1 - Aposentadorias



TIPO DE BENEFÍCIO	MÊS	TOTAL
Aposentadoria Idade e Tempo de Contribuição	Janeiro	05
Aposentadoria Idade e Tempo de Contribuição	Fevereiro	04
Aposentadoria por Idade		03
Aposentadoria Idade e Tempo de Contribuição	Março	07
Aposentadoria por Idade		01
Aposentadoria Idade e Tempo de Contribuição	Abril	06
Aposentadoria por Invalidez		01
Aposentadoria Idade e Tempo de Contribuição	Maio	10
Aposentadoria por Idade		01
Aposentadoria Idade e Tempo de Contribuição	Junho	06
Aposentadoria Idade e Tempo de Contribuição		04
Aposentadoria por Idade	Julho	01
Aposentadoria por invalidez		04
Aposentadoria Idade e Tempo de Contribuição	Agosto	02
Aposentadoria Idade e Tempo de Contribuição	Setembro	07
Aposentadoria por Idade		01
Aposentadoria Idade e Tempo de Contribuição	Outubro	15
Aposentadoria por Idade		01
Aposentadoria Idade e Tempo de Contribuição	Novembro	04
Aposentadoria Idade e Tempo de Contribuição	Dezembro	15
Aposentadoria por idade		03

TOTAL:

Aposentadoria Idade e Tempo de Contribuição	85
Aposentadoria por Idade	11
Aposentadoria por Invalidez	05
Aposentadoria Compulsória	00
TOTAL DE APOSENTADORIAS:	101

O total gasto no período pelo Instituto com aposentadorias aos inativos da Prefeitura, Câmara e SEMAE soma um montante de **R\$ 41.547.780,01** (quarenta e um milhões, quinhentos e quarenta e sete mil, setecentos e oitenta reais e um centavo).



2.2.1.2 - Auxílio-Doença

No período, os benefícios de Auxílio-Doença concedidos aos segurados, Prefeitura, Câmara e SEMAE, custeados pelo Instituto, somam o montante de **R\$ 4.379.904,75** (quatro milhões, trezentos e setenta e nove mil, novecentos e quatro reais e setenta e cinco centavos).

2.2.1.3 - Salário-Maternidade

O total despendido pelo Instituto com o pagamento do benefício de Salário-Maternidade para as seguradas da Prefeitura, Câmara e SEMAE, no período foram na ordem de **R\$ 1.276.074,73** (um milhão, duzentos e setenta e seis mil, setenta e quatro reais e setenta e três centavos).

2.2.2 - Quanto aos dependentes

2.2.2.1 - Pensão por Morte

Durante o período, foram concedidos pelo Instituto 20 (vinte) pensões por morte.

O total pago no período, pelo Instituto, com Pensão por Morte aos pensionistas da Prefeitura, Câmara e SEMAE somam um montante de **R\$ 2.285.213,81** (dois milhões, duzentos e oitenta e cinco mil, duzentos e treze reais e oitenta e um centavos)

2.3 - Homologação dos Benefícios

Até a presente data todos os benefícios concedidos pelo IPREM – Mogi das Cruzes que retornaram do Tribunal de Contas do Estado de São Paulo foram homologados.



3. DEPARTAMENTO DE FINANÇAS

3.1 - Recursos Previdenciários

Foram recebidos, no período, os seguintes recursos previdenciários, decorrentes das contribuições:

- ✓ Patronais – **R\$ 57.679.651,06** (cinquenta e sete milhões, seiscentos e setenta e nove mil, seiscentos e cinquenta e um reais e seis centavos).
- ✓
- ✓ Servidores - **R\$ 24.685.592,36** (vinte e quatro milhões, seiscentos e oitenta e cinco mil, quinhentos e noventa e dois reais e trinta e seis centavos).
- ✓
- ✓ Total dos recursos decorrentes das contribuições **R\$ 82.365.243,42** (oitenta e dois milhões, trezentos e sessenta e cinco mil, duzentos e quarenta e três reais e quarenta e dois centavos).

3.1.1 - Aplicação dos Recursos Previdenciários

As aplicações financeiras foram efetuadas em conformidade com a Resolução CMN nº 3922/2010. Os recursos aplicados no período de Janeiro à Dezembro de 2016, somam o montante de **R\$ 370.333.938,19** (trezentos e setenta milhões, trezentos e trinta e três mil, novecentos e trinta e oito reais e dezenove centavos).

O rendimento das aplicações financeiras apurado no exercício foi de **R\$ 46.909.021,77** (quarenta e seis milhões, novecentos e nove mil, vinte e um reais e setenta e sete centavos), que representa **15,44%** (quinze por cento e quarenta e quatro centésimos) de rentabilidade, **110,32%** do CDI e **119,02%** da meta atuarial que ficou em **12,97%** (doze por cento e noventa e sete centésimos), que representa um **superávit de 19,02%**.



GRÁFICO RENTABILIDADE DO IPREM COMPARADO COM META ATUARIAL E CDI EM 2016





GRÁFICO RENTAB. IPREM COMPARADO COM CARTEIRA SUGERIDA DO BB EM 12 MESES



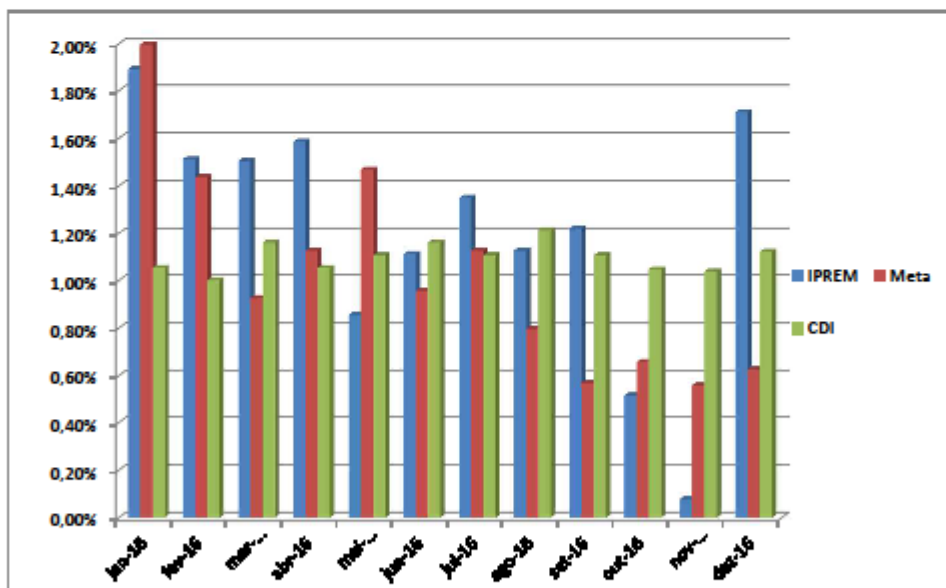
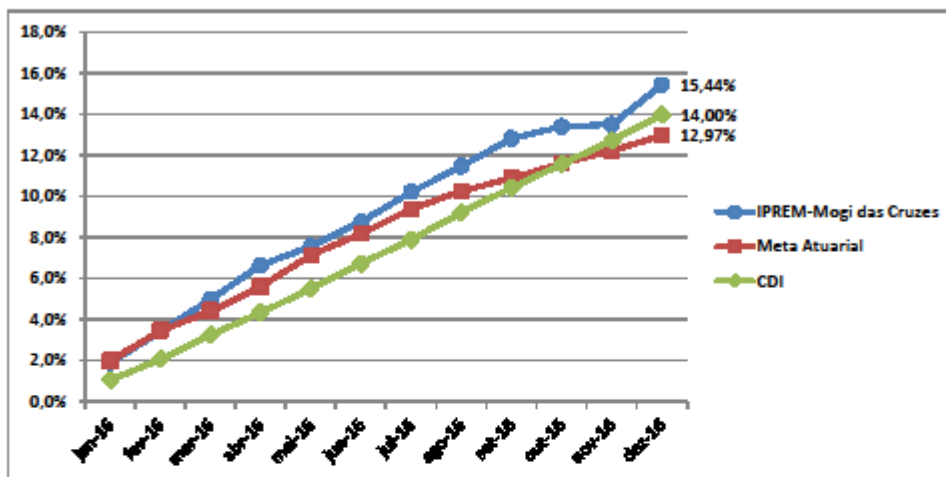
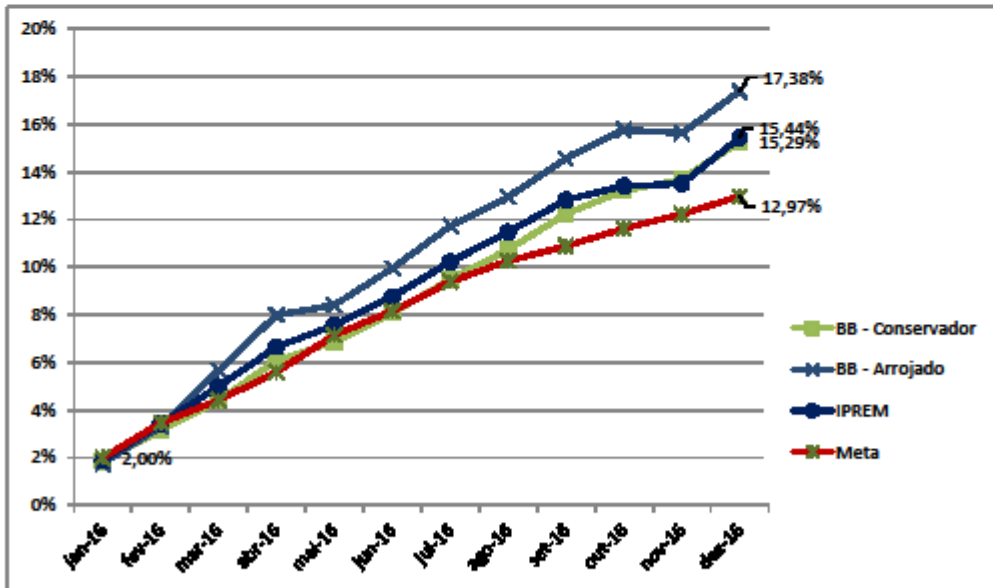
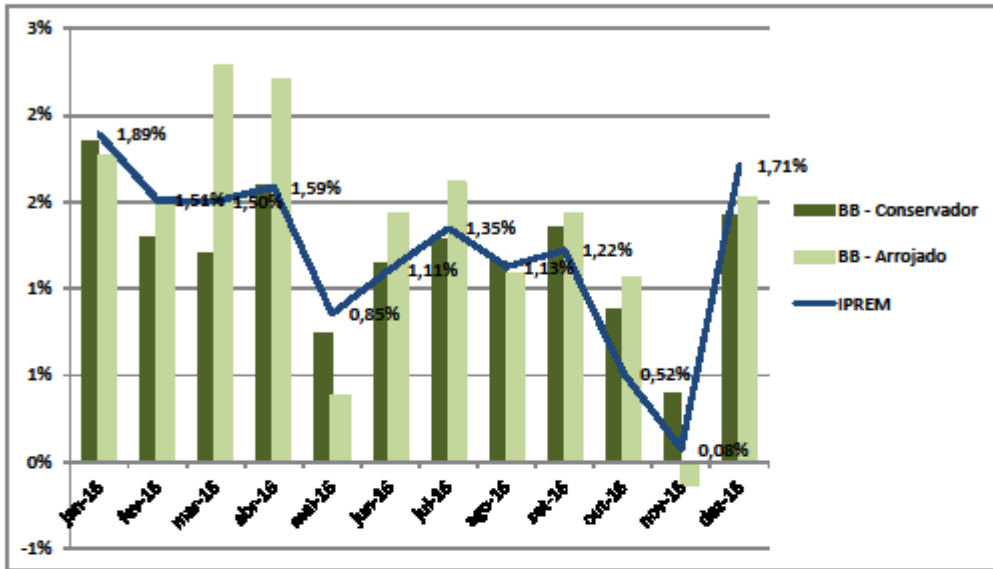

3.2 - Recursos Financeiros

Foram repassados no período para o custeio da Folha de Pagamento da Massa Segregada, nos termos do artigo 99-A da Lei Complementar nº35/2005, incluído pela Lei Complementar nº 60/09, o montante de **R\$ 36.544.244,87** (trinta e seis milhões, quinhentos e quarenta e quatro mil, duzentos e quarenta e quatro reais e oitenta e sete centavos), sendo:

PMMC – **R\$ 30.046.313,20** (trinta milhões, quarenta e seis mil, trezentos e treze reais e vinte centavos).

CMMC – **R\$ 2.981.183,35** (dois milhões, novecentos e oitenta e um mil, cento e oitenta e três reais e trinta e cinco centavos)

SEMAE – **R\$ 3.516.748,32** (três milhões, quinhentos e dezesseis mil, setecentos e quarenta e oito reais e trinta e dois centavos).

3.3 - Equilíbrio Financeiro e Atuarial

Para manutenção da saúde Financeira e o Equilíbrio Atuarial do Instituto, foram desenvolvidas as seguintes ações:

1 - Elaboração do cálculo atuarial, base mês de dezembro de 2015, e em processo de elaboração o cálculo atuarial com base em dezembro de 2016.

2 - No prazo estabelecido, foi enviada à Secretaria de Políticas de Previdência Social, do Ministério da Previdência Social, a avaliação atuarial e o Demonstrativo de Resultado da Avaliação Atuarial – DRAA, conforme Anexo V da Portaria nº 402/08 – art. 9º e Port. 403/08 – art. 23 e 24º.

3.4 - Demonstrativos Financeiros

Foram encaminhados ao Ministério da Previdência Social os demonstrativos das receitas e despesas de cada bimestre correspondente ao exercício de 2016, e também Demonstrações Contábeis Semestrais, de acordo com a Portaria nº 916/2003, e suas alterações.



3.5 - Utilização dos Recursos Previdenciários, Financeiros e Taxa de Administração

Dos recursos previdenciários do Instituto, foram efetuados os pagamentos dos seguintes benefícios:

3.5.1 - Utilização dos Recursos Previdenciários

- ✓ Aposentadorias – **R\$ 41.807.130,24** (quarenta e um milhões, oitocentos e sete mil, cento e trinta reais e vinte e quatro centavos).
- ✓ Pensões – **R\$ 2.285.213,81** (dois milhões, duzentos e oitenta e cinco mil, duzentos e treze reais e oitenta e um centavos).
- ✓ Auxílio-Doença, Salário-Maternidade e outros – **R\$ 5.655.979,48** (cinco milhões, seiscentos e cinquenta e cinco mil, novecentos e setenta e nove reais e quarenta e oito centavos).

3.5.2 - Utilização dos Recursos Financeiros

- ✓ Aposentadorias – **R\$ 23.563.685,73** (vinte e três milhões, quinhentos e sessenta e três mil, seiscentos e oitenta e cinco reais e setenta e três centavos).
- ✓ Pensões – **R\$ 13.119.042,35** (treze milhões, cento e dezenove mil, quarenta e dois reais e trinta e cinco centavos).

Com o custeio das despesas correntes e de capital, necessárias à organização e ao funcionamento do Instituto, denominada “Taxa de Administração”, foram utilizados um total de **R\$ 1.773.117,28** (um milhão, setecentos e setenta e três mil, cento e dezessete reais e vinte e oito centavos), correspondente a **31,68%** do total previsto na legislação de **R\$ 5.597.265,86** (cinco milhões, quinhentos e noventa e sete mil, duzentos e sessenta e cinco reais e oitenta e seis centavos), resultando numa economia na ordem de **R\$ 3.824.148,58** (três milhões, oitocentos e vinte e quatro mil, cento e quarenta e oito reais e cinquenta e oito centavos).



3.6 – Constituição de Reserva de Recursos Administrativos

A diretoria executiva do IPREM manteve como reserva de recursos administrativos a importância de **R\$ 4.186.005,27** (quatro milhões, cento e oitenta e seis mil, cinco reais e vinte e sete centavos), que poderá ser utilizada na aquisição de uma sede própria, ou, também, revertida para os recursos previdenciários.

3.7 - Orçamento para 2017

O orçamento para o exercício de 2017, consta da Lei nº 7.256 de 29 de dezembro de 2016.

4. SEÇÃO DE EXPEDIENTE

4.1 - Compensação Previdenciária - COMPREV

Durante o período, foram desenvolvidas várias ações visando a liberação dos recursos decorrentes da **Compensação Previdenciária - COMPREV**.

4.1.1 - Recebimento a Título de Compensação Previdenciária

Foram recebidos a Título de Compensação Previdenciária, no período de janeiro a dezembro de 2016 o valor de **R\$ 3.278.223,86** (três milhões, duzentos e setenta e oito mil, duzentos e vinte e três reais e oitenta e seis centavos), e desde o início das ações visando a liberação de recursos em 2006, até dezembro de 2016, o valor total de **R\$ 12.358.080,71** (doze milhões, trezentos e cinquenta e oito mil e oitenta reais e setenta e um centavos).



4.1.2 – Pagamento a Título de Compensação Previdenciária

Foram pagos a Título de Compensação Previdenciária no período de janeiro a dezembro de 2016, o valor de **R\$ 64.461,67** (sessenta e quatro mil, quatrocentos e sessenta e um reais e sessenta e sete centavos), e desde o início das ações em 2006, até dezembro de 2016, foram pagos o valor de **R\$ 584.765,12** (quinhentos e oitenta e quatro mil, setecentos e sessenta e cinco reais e doze centavos).

A diferença entre os valores recebidos e os valores pagos a Título de Compensação Previdenciária foi de **R\$ 11.773.315,59** (onze milhões, setecentos e setenta e três mil, trezentos e quinze reais e cinquenta e nove centavos).

4.2 - Expedientes Administrativos:

Foram expedidos os seguintes expedientes:

Processos Administrativos, **329** (trezentos e vinte e nove)

Notas de Empenho, **760** (setecentos e sessenta)

Ofícios, **439** (quatrocentos e trinta e nove)

Memorandos, **98** (noventa e oito): (Publicações de Aposentadorias, Pensões, Prorrogações de Contratos e Portarias).

Processos Internos: **311** (trezentos e onze)

5. SEÇÃO DE ADMINISTRAÇÃO GERAL

5.1 - Folhas de Pagamento



Foram elaboradas, mensalmente, as folhas de pagamento dos ativos, inativos, pensionistas e da Massa Segregada, conforme normas estabelecidas na Orientação Normativa do Ministério da Previdência Social nº 02, de 31 de março de 2009, com alteração da Orientação Normativa nº 03 de 04 de maio de 2009.

5.2 – Contratos Celebrados

Exponencial Assessoria, Consultoria e Auditoria, Atuarial e Previdenciária LTDA – ME.

CEMEAP – Centro Médico Exame Admissional e Periódico LTDA – EPP.

5.3 – Contratos e Convênios Prorrogados:

CECAM Consultoria Econômica, Contábil e Administrativa Municipal S/S (Contabilidade); SISPREV - Tecnologia da Informação LTDA. – ME; CECAM Consultoria Econômica, Contábil e Administrativa Municipal S/S (Compras); Imprensa Oficial do Estado S/A – IMESP; Personal MKT Criação e Manutenção de Web Site LTDA. – ME; Risk Office S/A - Serviços de Consultoria Financeira; Centro de Integração Empresa Escola - CIEE.

5.4 – Licitações:

Aquisição de toner para impressora Lexmark e impressora HP.

Aquisição de estação de trabalho, longarina 3 lugares, poltrona tipo diretor, cadeira giratória modelo executiva e armários.

Contratação de empresa para prestação de serviços técnicos na área atuarial, com a realização de consultoria permanente atuarial e avaliações atuariais destinadas ao Instituto de Previdência Municipal de Mogi das Cruzes – IPREM.

Contratação de empresa especializada em serviço de perícia médica nas situações especificadas, para o Instituto de Previdência Municipal de Mogi das Cruzes – IPREM



IPREM

*Instituto de Previdência Municipal
Mogi das Cruzes -SP*

5.4.1 – Dispensa de Licitação

Aquisições de materiais de Expediente; descartáveis; impressos para 11ª Assembleia Geral Anual do IPREM, Televisor, Persianas, Fita de impressão e cartão para crachá; cola para envelopadora; ventilador de teto.

5.5 - Capacitação e Qualificação de Servidores e Conselheiros

Visando a capacitação e a qualificação dos servidores do IPREM, e dos Conselheiros de Administração e Fiscal, houve a participação dos mesmos nos seguintes eventos:

28º Seminário Nacional de Previdência Social - ABIPEM

Data do Evento: 08 a 10 de março de 2016

Local: Belém/PA

12º Congresso Estadual de Previdência para RPPS - APEPREM

Data do evento: 11 a 13 de abril de 2016

Local: Campinas/SP

Curso: Previdência do Servidor Público

Data do evento: 14 de maio de 2016

Local: São Paulo/SP

Curso: Modalidades e Regras para concessão de benefícios, aposentadoria especial e instruções de processo administrativo previdenciário - ABCprev

Data do evento: 19 e 20 de maio de 2016

Local: São Paulo/SP

50º Congresso Nacional da ABIPEM

Data do evento: 15 a 17 de junho de 2016

Local: Foz do Iguaçu/PR



IPREM

*Instituto de Previdência Municipal
Mogi das Cruzes -SP*

Curso: Orçamento Público
Data do evento: 28 de junho de 2016
Local: São Paulo/SP

X Encontro Temático Jurídico/Financeiro ABIPEM
Data do evento: 26 e 27 de julho de 2016
Local: São Paulo/SP

Curso: Projeto Audesp – Fase IV Licitações, Contratos e Execução Contratual
Data do evento: 19 de agosto de 2016
Local: São Paulo/SP

Curso: Audesp – As novas regras para envio de informações – Atos de Pessoal
Data do evento: 26 de agosto de 2016
Local: São Paulo/SP

Simpósio Paulista de Contabilidade Aplicada ao Setor Público
Data do evento: 18 de outubro de 2016
Local: São Paulo/SP

16º Congresso Nacional de Previdência da ANEPREM
Data do evento: 7 a 9 de novembro de 2016
Local: Vitória/ES.

Curso: Transparência e Lei de Acesso a Informação
Data do evento: 18 de novembro de 2016
Local: São Paulo/SP

4º Congresso Brasileiro de Conselheiros de RPPS
Data do evento: 23 a 25 de novembro de 2016
Local: Brasília/DF



6. CONSELHOS E COMITÊ

6.1 - Conselho Fiscal

Foram realizadas reuniões mensais durante todo o período para fiscalização Orçamentária e Financeira do Instituto, tendo sido considerado regulares todos os demonstrativos.

6.2 - Conselho de Administração

Foram realizadas reuniões mensais ordinárias e extraordinárias para homologação dos cálculos, nos processos de aposentadorias e pensões, abertura de licitações, aprovação das prorrogações dos contratos em andamento, planos de aplicação financeira, e demais assuntos pertinentes ao Conselho.

6.3 - Comitê de Investimentos

O Comitê de Investimentos – Órgão consultivo e deliberativo, com a finalidade auxiliar a Diretoria Executiva e o Conselho de Administração no processo decisório quanto a execução da política de investimentos dos recursos do Instituto de Previdência Municipal de Mogi das Cruzes – IPREM, realizou reuniões mensais e extraordinária em cumprimento a legislação vigente.

Mogi das Cruzes (SP), 19 de Janeiro de 2016.

José Carlos de Aguiar Calderaro

Diretor Superintendente